

PREVISÃO DO TEMPO

22/10/2019 - Nº 196

A Divisão de Meteorologia do Sistema de Proteção da Amazônia informa que nesta terça-feira o tempo segue instável no Acre. A previsão é de um dia de céu nublado a encoberto, com pouco sol e previsão de pancadas de chuva com trovoadas a qualquer hora do dia, nas cidades do Leste e Sul acreano, inclusive na Capital. Já nas demais regiões do Estado o tempo segue nublado, com sol entre muitas nuvens e pancadas de chuva e trovoadas devem ocorrer a partir da tarde.

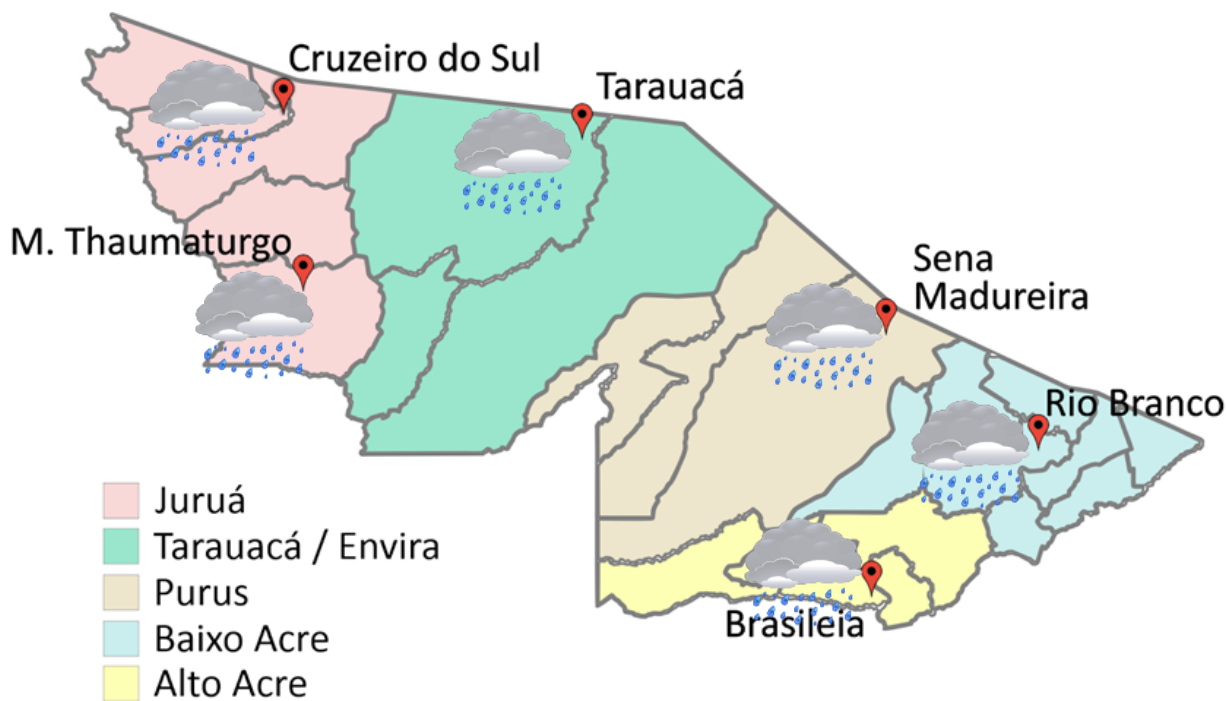

FORNE:
 Ministério da Defesa
 Sistema de Proteção da Amazônia
 Centro Regional de Porto Velho
 Divisão de Meteorologia e Climatologia - DIVMET

SALA DE SITUAÇÃO
 DE MONITORAMENTO HIDROMETEOROLÓGICO

IMC INSTITUTO DE MUDANÇAS CLIMÁTICAS E REGULAÇÃO DE SERVIÇOS AMBIENTAIS

SECRETARIA DE ESTADO DE
MEIO AMBIENTE



Tabela 1 - Previsões regionais				Fonte: SIPAM
CIDADE	Temp. (°C)	UR (%)	Vento	CONDIÇÃO DO TEMPO
	MAX/MIN	MAX/MIN	DIR.	
Rio Branco	29/22	95/65	NE-SE	Céu nublado a encoberto com pancadas de chuva e trovoadas.
Brasileia	27/21	95/60	S-SE	Céu nublado a encoberto com pancadas de chuva e trovoadas.
Sena Madureira	30/22	95/55	E-SE	Céu nublado a encoberto com pancadas de chuva e trovoadas.
Tarauacá	31/22	95/55	E-SE	Céu nublado com pancadas de chuva e trovoadas.
Cruzeiro do Sul	32/23	95/55	NE-E	Céu nublado com pancadas de chuva e trovoadas.
Marechal Thaumaturgo	32/23	95/55	NE-E	Céu nublado com pancadas de chuva e trovoadas.

AVISO METEOROLÓGICO 22/10/2019

O mapa ao lado, indica que na área em destaque do mapa, ocorrerão chuvas localmente fortes acompanhadas de descargas elétricas e rajadas de vento pontuais.

Fonte: CPTEC/INPE

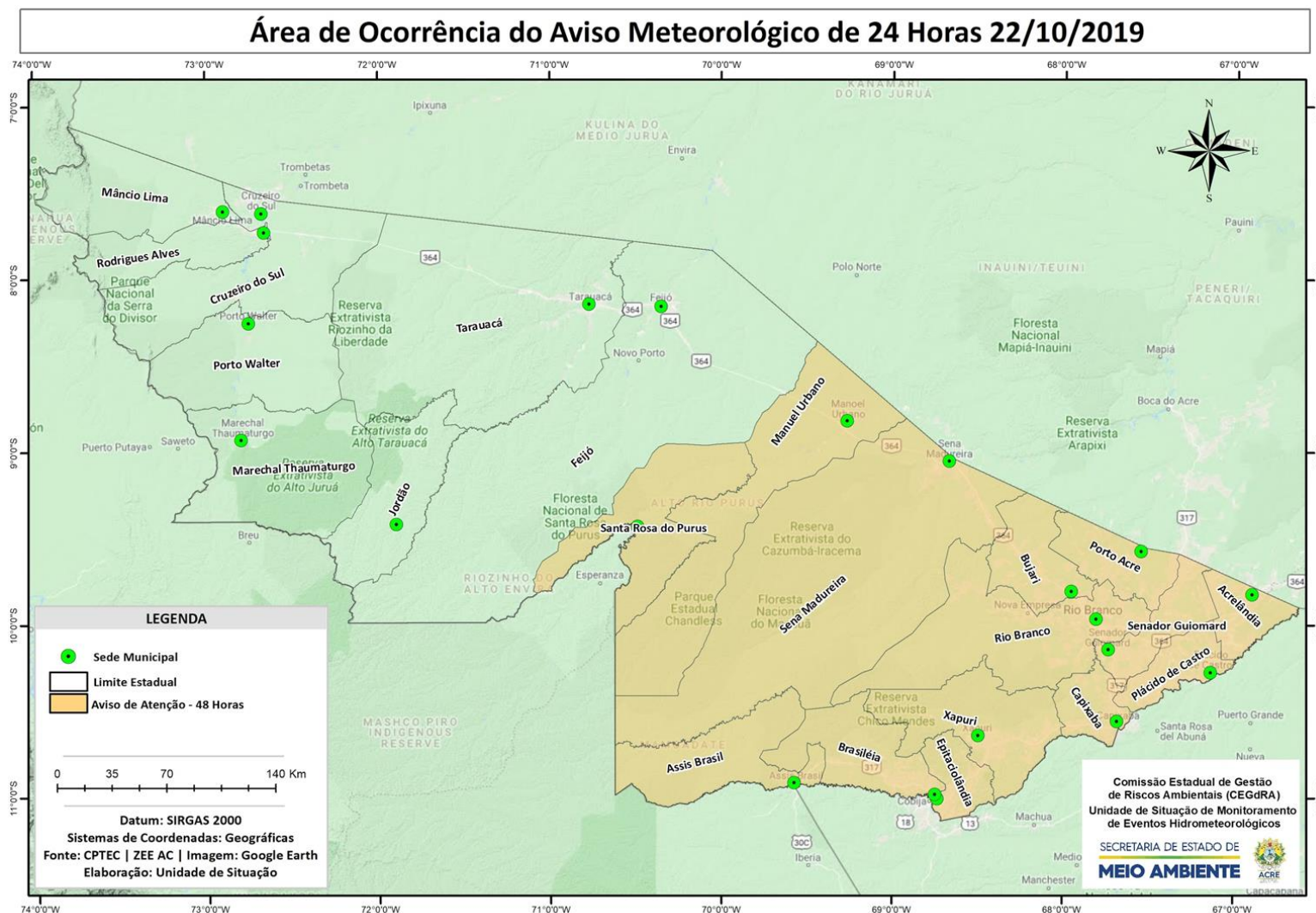

NÍVEL DOS RIOS

22/10/2019 - Nº 196

Tabela 2 - Nível dos Rios

Rio – Localização	Cota de Estiagem Alerta Alerta Máx.	Leitura do Dia Anterior/ Atual	
Rio Acre - Assis Brasil	4,00 3,50	3,33 3,30	↓
Rio Acre – Brasileia	4,00 3,50	2,31 2,92	↑
Rio Acre – Capixaba	4,00 3,50	1,90 2,01	↑
Rio Acre – Xapuri	2,20 2,00	3,52 3,71	↑
Rio Acre – Rio Branco	3,00 2,69	2,18 2,38	↑
Rio Rola – Rio Branco	3,50 3,00	1,72 1,88	↑
Rio Iaco - Sena Madureira	2,20 2,00	1,87 2,15	↑
Rio Envira – Feijó	2,50 2,00	4,53 4,82	↑
Rio Tarauacá – Tarauacá	2,20 2,00	SL SL	
Rio Juruá – Cruzeiro do Sul	2,30 2,00	5,16* 5,16*	■



Gráfico 1 - Tendência do Nível do Rio Acre (Rio Branco) OUTUBRO 2019



Na leitura de hoje (22/10/2019), de acordo com a Tabela 2, as plataformas de monitoramento indicam elevação de nível nos rios monitorados, na leitura das 07h00m, exceto Rio Acre em Assis Brasil. O Rio Juruá em Cruzeiro do Sul apresentou estabilidade. No gráfico 1, o Rio Acre em Rio Branco apresenta nível de 2,38 m (linha azul), mostrando-se acima da mínima histórica – 1,79 m (linha verde) para o período.

Gráfico 2 - Acumulado de precipitação para Estado do Acre

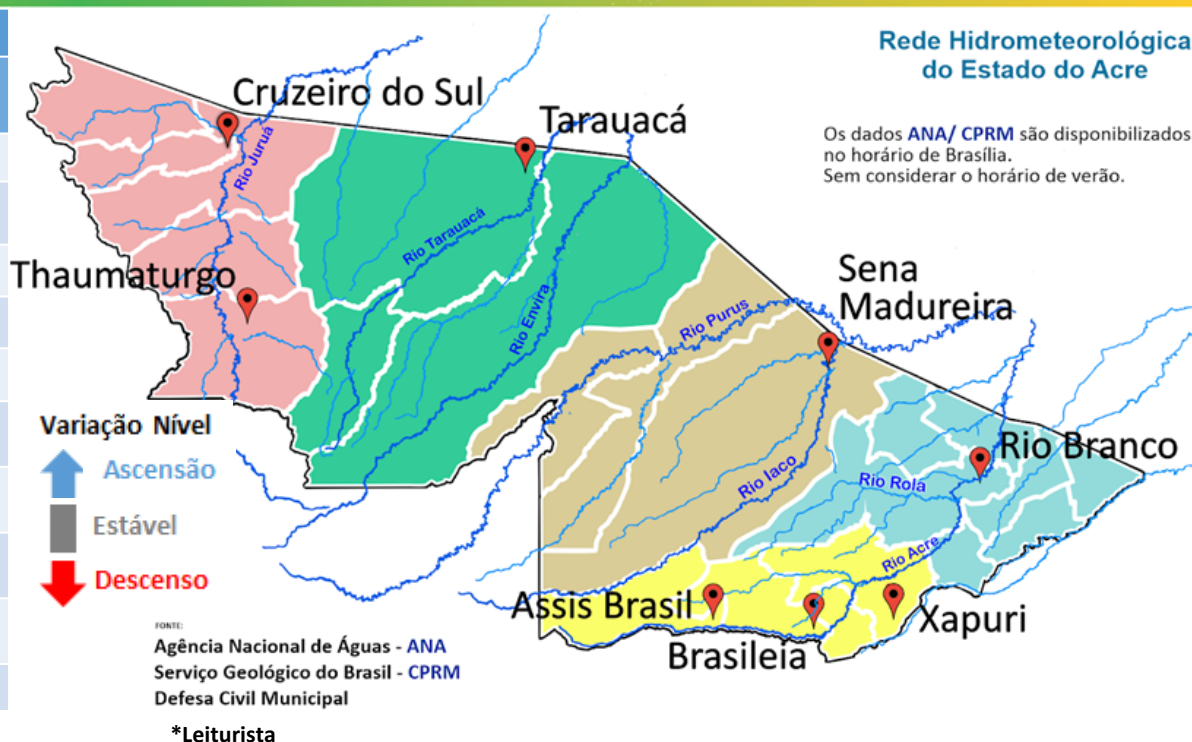
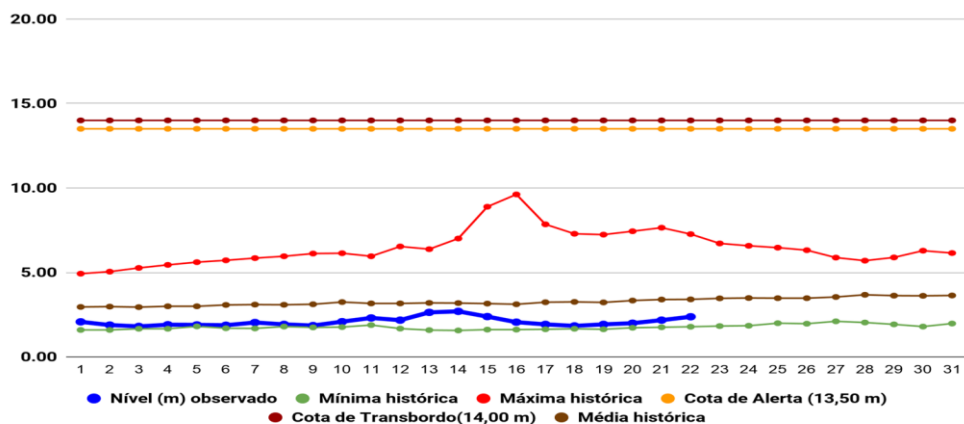
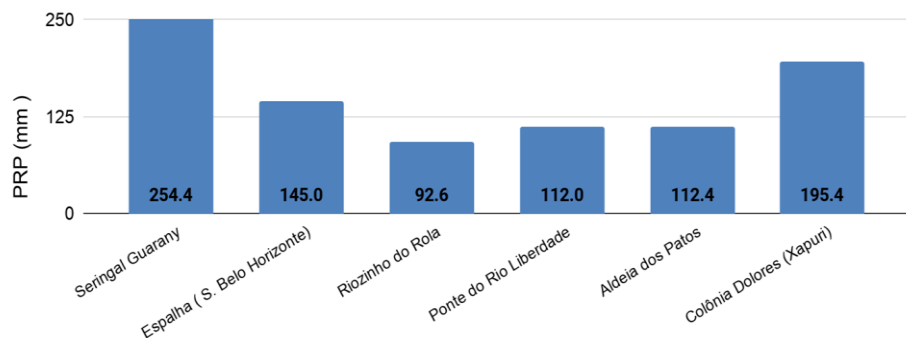

O **Gráfico 2 acima** apresenta o acumulado de chuva do início do mês de outubro (01/10/2019) até hoje (22/10/2019 – 10h00). A estação de monitoramento do Seringal Guarany registrou (254,4 mm), Colônia Dolores - Xapuri (195,4 mm), Espalha - S. Belo Horizonte (145,0 mm), Aldeia dos Patos (112,4 mm), Ponte do Rio Liberdade (112,0 mm) e Riozinho do Rola registrou (92,6 mm).

O **Gráfico 3 ao lado** apresenta o acumulado de chuva do início do mês de outubro (01/10/2019) até hoje (22/10/2019 – 10h00) para as estações de monitoramento que possuem série climatológica para efeito de comparação, onde é possível observar se a chuva está abaixo ou acima do esperado para o mês. Os maiores acumulados de chuva registrados foram em Rio Branco - INMET (180,7 mm), Santa Rosa (155,8 mm), Tarauacá (147,4 mm), Porto Acre (125,8 mm), Cruzeiro do Sul - INMET (111,0 mm), Mâncio Lima (107,4 mm) e Assis Brasil (104,0 mm).



Gráfico 3 - Acumulado de precipitação para Estado do Acre



Acumulado do Mês Outubro

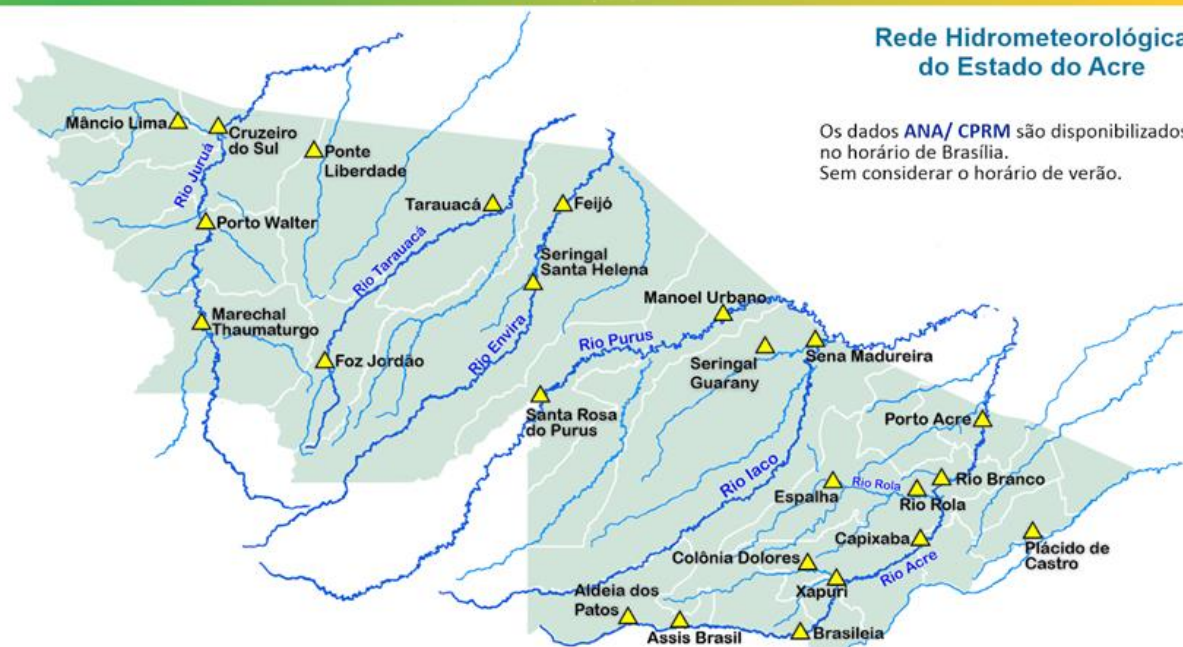
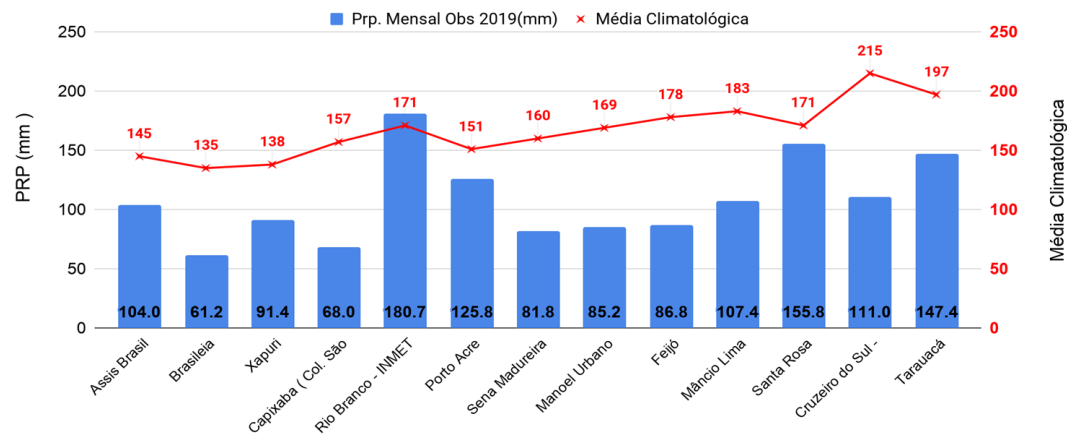
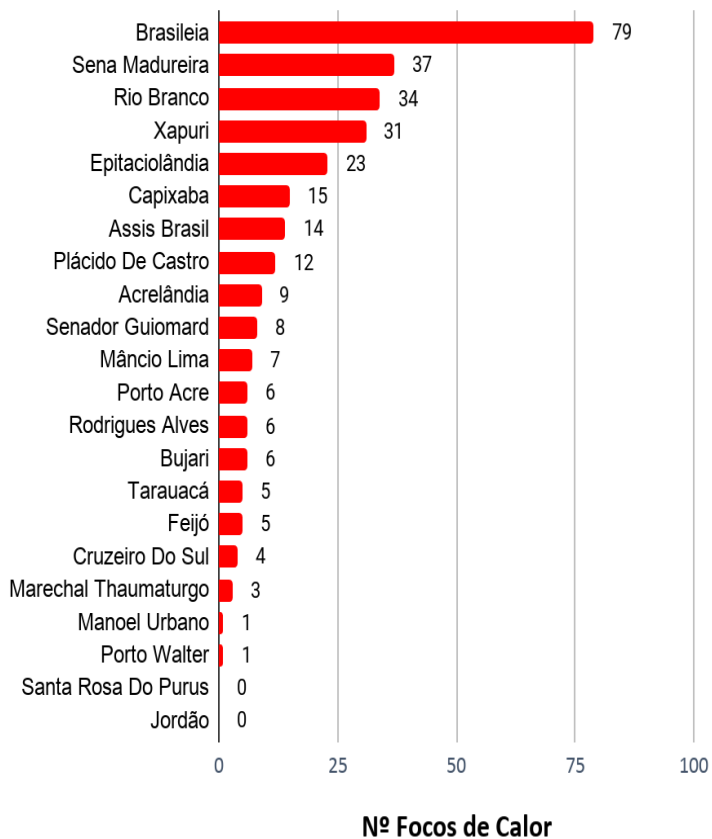

Comparativo de Focos de Calor Anual Acumulados no Estado do Acre - (21/10)

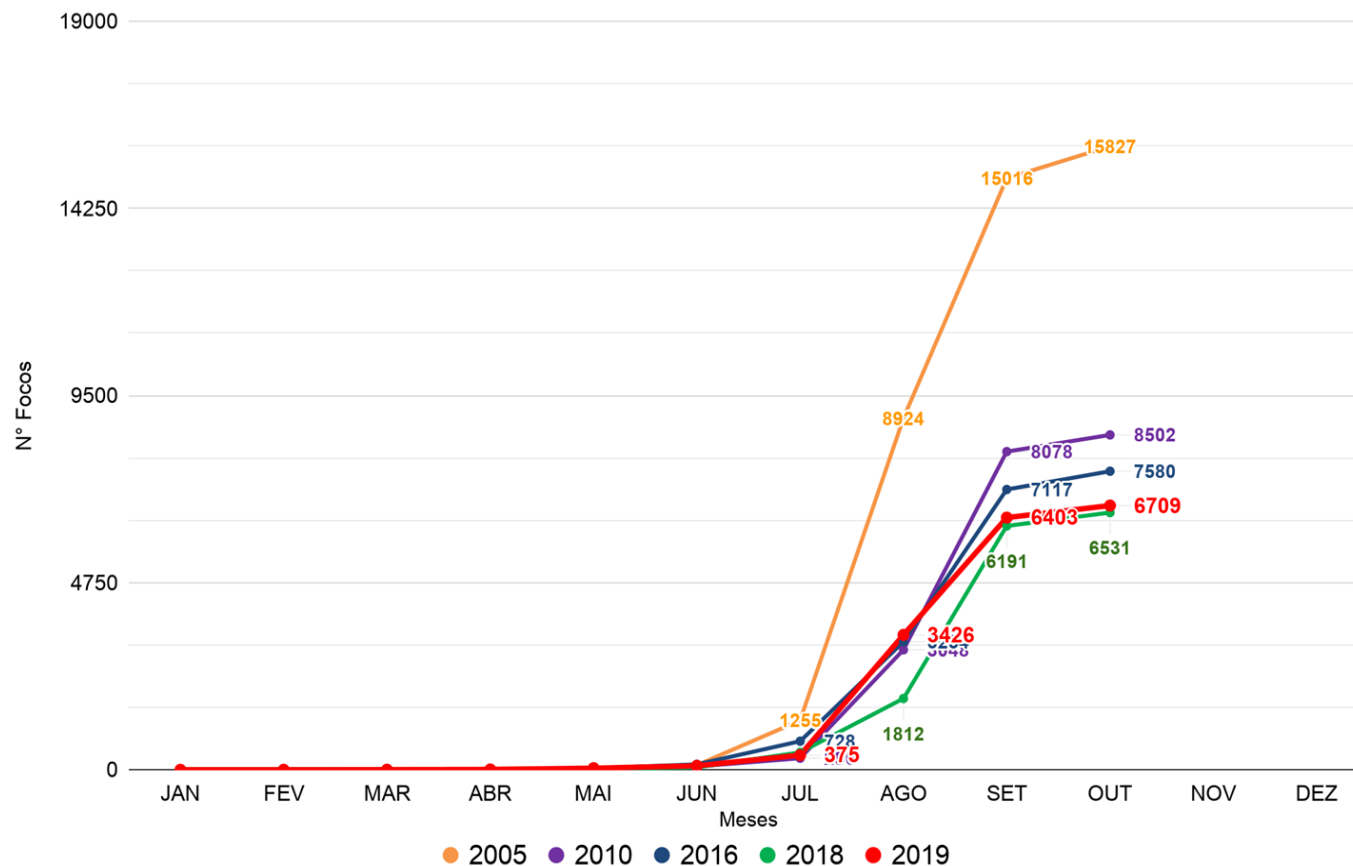

FONTE: PROARCO/INPE(2019) * Satélite de Referência(AQUA Tarde)

O gráfico acima (lateral esquerda) apresenta o acumulado de focos de queimadas do início do mês de outubro (01/10 a 21/10/2019) totalizando **306 focos**, onde o município de Brasileia lidera com 79 focos. No gráfico acima (à direita) do início do ano (01/01/2019) até ontem (21/10/2019) foram registrados **6.709** focos, ficando abaixo dos anos de 2005, 2010 e 2016 segundo dados do satélite de referência (AQUA Tarde).

RISCO DE FOGO OBSERVADO - 21/10/2019

O mapa abaixo apresenta a consolidação do risco de fogo observado ontem (**21/10/2019**) no Estado do Acre. A Plataforma de monitoramento ambiental TerraMA² realiza o cálculo do risco de fogo para cada município e classifica de acordo com a legenda acima indicada.

O **risco de fogo Mínimo** foi observado em todo o estado do Acre.



FOCOS DE QUEIMADAS ÚLTIMAS 24 HORAS

Não houve registro de Focos de Queimadas segundo o satélite de referência (AQUA tarde) no dia (21/10/2019).

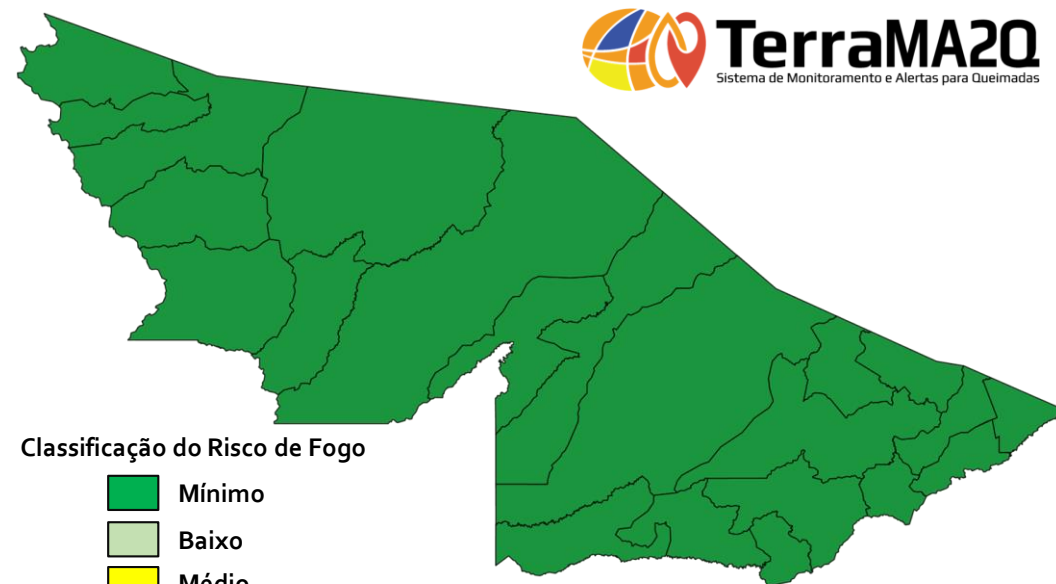

Classificação do Risco de Fogo

-  Mínimo
-  Baixo
-  Médio
-  Alto
-  Crítico