

BOLETIM

Meteorológico

PREVISÃO DO TEMPO

Elaboração: Governo do Estado do Acre

Data: 27/11/2017 – Nº 216

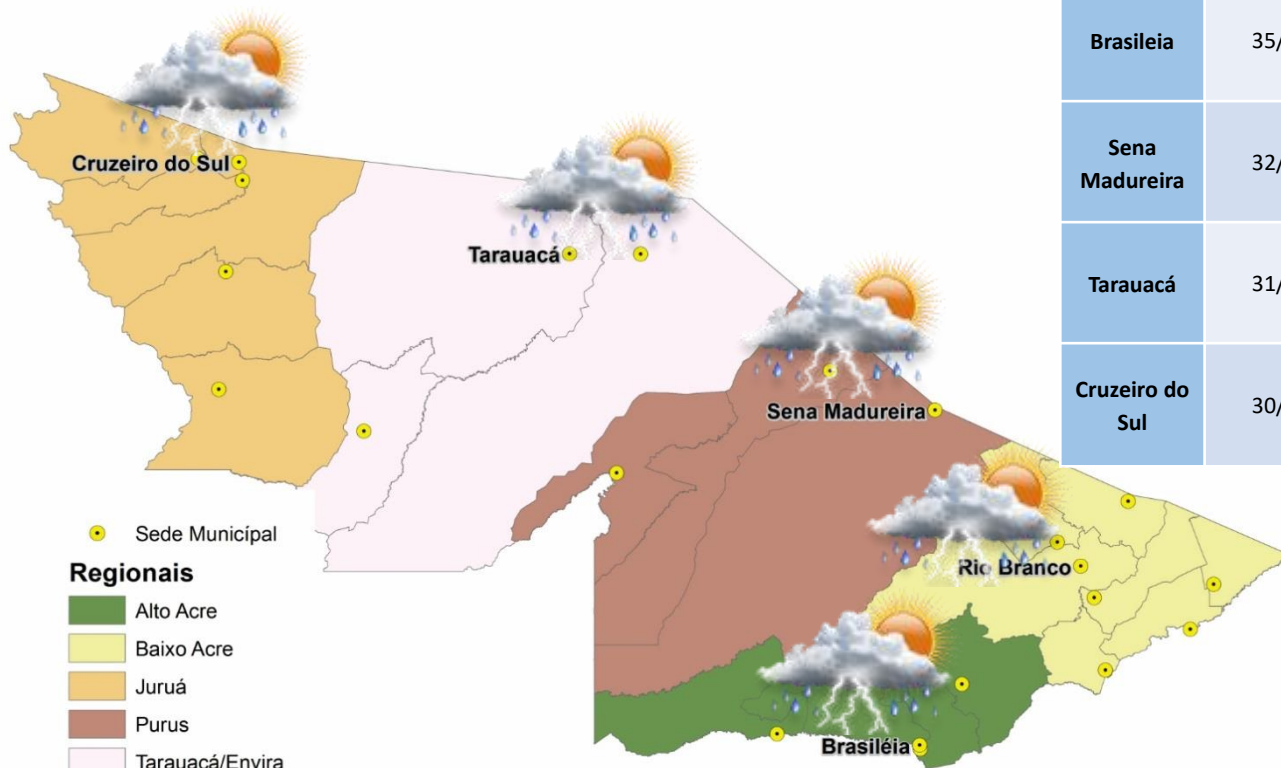

PREVISÕES REGIONAIS (Fonte: CPTEC)

CIDADE	Temp. (°C)	UR (%)	Vento (km)		CONDIÇÃO DO TEMPO
	MAX/ MIN	MAX/ MIN	VEL.	DIR.	
Rio Branco	28/22	91/65	3	NNE	Nublado com pancadas de chuva - muitas nuvens com curtas aberturas e pancadas de chuva localizadas que poderão ser fortes e vir acompanhadas de trovoadas a qualquer hora do dia.
Brasiléia	35/22	97/67	3	NE	Nublado com pancadas de chuva - muitas nuvens com curtas aberturas e pancadas de chuva localizadas que poderão ser fortes e vir acompanhadas de trovoadas a qualquer hora do dia.
Sena Madureira	32/22	93/60	3	N	Nublado com pancadas de chuva - muitas nuvens com curtas aberturas e pancadas de chuva localizadas que poderão ser fortes e vir acompanhadas de trovoadas a qualquer hora do dia.
Tarauacá	31/23	90/61	3	NNE	Nublado com pancadas de chuva - muitas nuvens com curtas aberturas e pancadas de chuva localizadas que poderão ser fortes e vir acompanhadas de trovoadas a qualquer hora do dia.
Cruzeiro do Sul	30/22	87/56	3	NNO	Nublado com pancadas de chuva - muitas nuvens com curtas aberturas e pancadas de chuva localizadas que poderão ser fortes e vir acompanhadas de trovoadas a qualquer hora do dia.

AVISO Meteorológico



AVISOS METEOROLÓGICOS VIGENTES PARA ESTADO DO ACRE



Elaboração: Governo do Estado do Acre

Data: 27/11/2017 - Nº 216

Aviso Meteorológico (27/11)

Na área em destaque, ocorrerão pancadas de chuva que localmente serão de forte intensidade, acompanhada de rajadas de vento, descargas elétricas e pontuais acumulados expressivos de precipitação.

(Fonte: CPTEC)

Aviso SIPAM (27/11)

A Divisão de Meteorologia do Sistema de Proteção da Amazônia informa que a semana ainda começa com tempo instável no Acre. A previsão para esta segunda-feira, para todas as regiões acreanas, inclusive a Capital, é de sol entre muitas nuvens, tempo abafado e céu nublado. A partir da tarde, ocorrem pancadas de chuva com trovoadas e há risco de temporais isolados, em todo o Estado.



(Fonte: SIPAM)

Área de Ocorrência do Aviso Meteorológico 27/11/2017

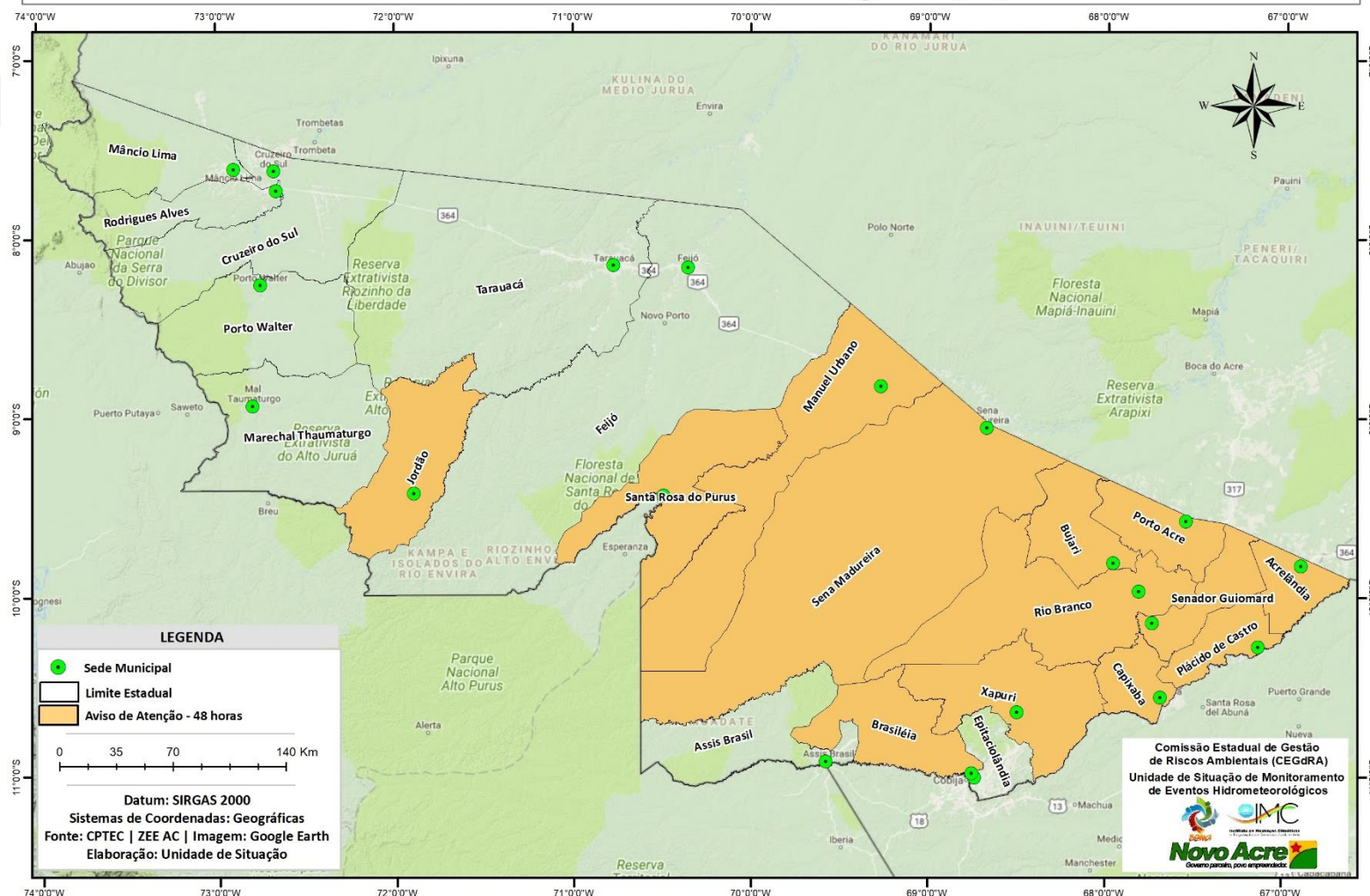

BOLETIM

Hidrométrico

NÍVEL DOS RIOS

Elaboração: Governo do Estado do Acre

Fonte: ANA
CONSTRUFAM*

Dados das 07:00h - Brasília

↓ Descendo ↑ Subindo

SL - Sem Leitura

Data: 27/11/2017 – Nº 216

Na leitura de hoje (27/11/2017) os rios monitorados registram redução, exceto Rio Acre em Brasileia – 2,04 m e Rio Tarauacá em Tarauacá – 4,12 m. No cotograma o Rio Acre em Rio Branco apresenta redução, o nível registrado é de 3,14 m (linha azul), mostrando-se acima da mínima histórica – 1,76 m (linha verde) quando comparado ao mesmo dia com anos anteriores.

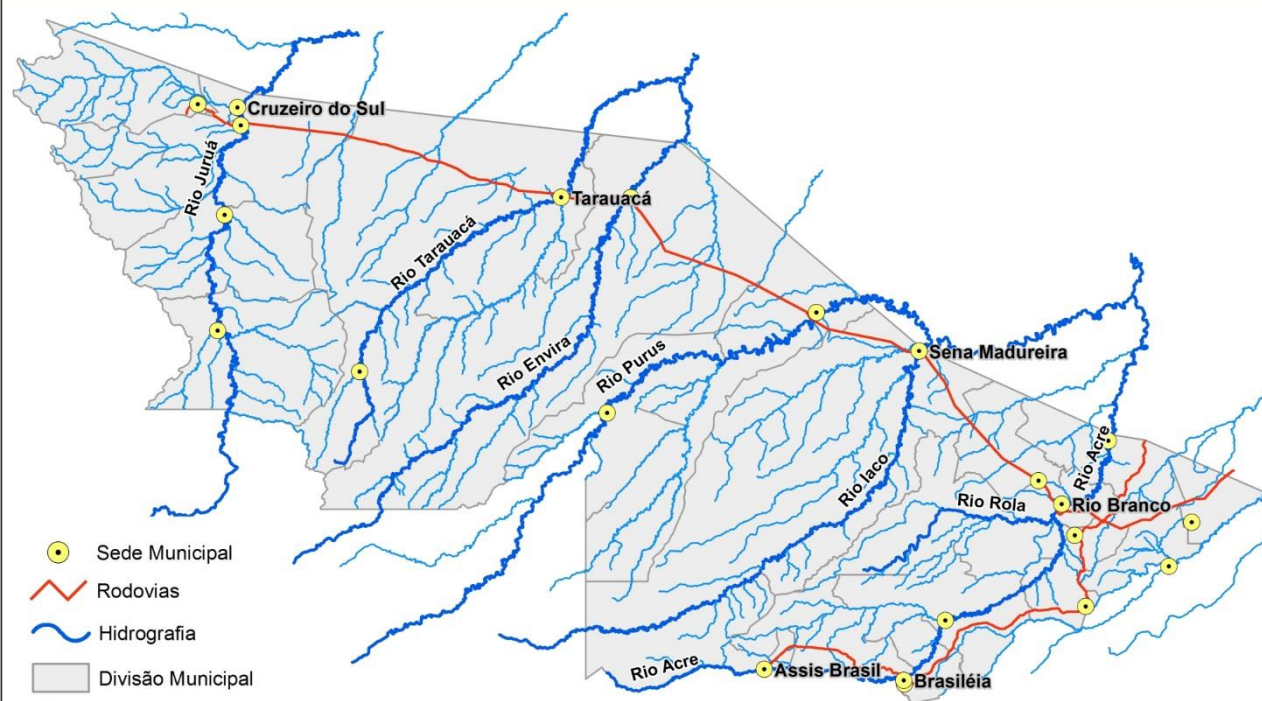

Rio – Localização	Cota de Inundação Alerta Alerta Max.	Leitura do Dia Anterior/ Atual	
Rio Acre - Assis Brasil	11,30 12,50	3,17 2,86	↓
Rio Acre – Brasileia	9,80 11,40	0,96 2,04	↑
Rio Acre – Xapuri	12,50 13,40	2,56 2,34	↓
Rio Acre – Rio Branco	13,50 14,00	3,24 3,14	↓
Rio Rola – Rio Branco	14,50 15,00	1,55 1,46	↓
Rio Iaco – Sena Madureira	14,00 15,20	4,50 4,28	↓
Rio Tarauacá - Tarauacá	8,50 9,50	4,08 4,12	↑
Rio Juruá - Thaumaturgo	11,70 12,00	SL SL	
Rio Purus – Manoel Urbano	13,50 14,00	6,78 6,40	↓
Rio Juruá – Cruzeiro do Sul	11,80 13,00	7,24* 6,62*	↓
Rio Envira – Feijó	13,50 14,00	SL SL	

Tendência do Nível do Rio Acre (Rio Branco) NOVEMBRO/2017

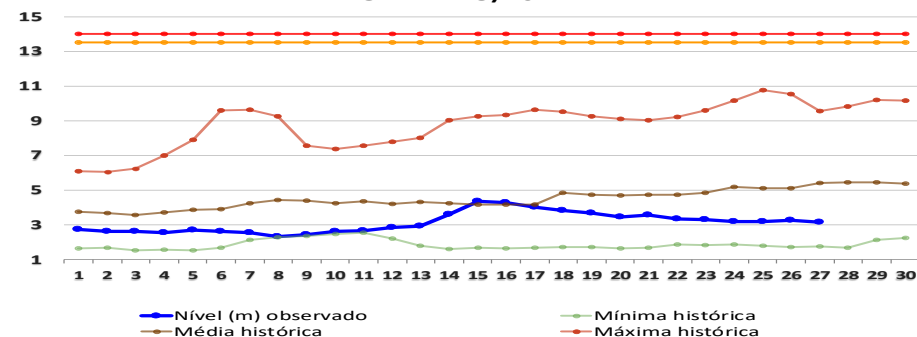

BOLETIM

Pluviométrico

CHUVA

Elaboração: Governo do Estado do Acre

FONTE: INMET/ANA/CPRM

Data: 27/11/2017 – Nº 216

No período de 01 a 27/11/2017 o maior registro de precipitação acumulada foi no Serra do Moa – 298.8 mm, Comunidade Guarani (Tarauacá) – 270.6 mm e S. Mucuripe – 238.6 mm conforme pontos de monitoramento listados na Figura 1. A Figura 2 indica maior registro de precipitação na região de Marechal Thaumaturgo – 311.6 mm, Ponte do Tarauacá – 264.0 mm, Rio Branco – CPRM – 248.0 mm e Porto Walter – 232.4 mm.

Figura 1. Acumulado de precipitação para Estado do Acre mês de Novembro de 2017



Figura 2. Acumulado de precipitação para Estado do Acre mês de Novembro de 2017



BOLETIM

Focos de Calor

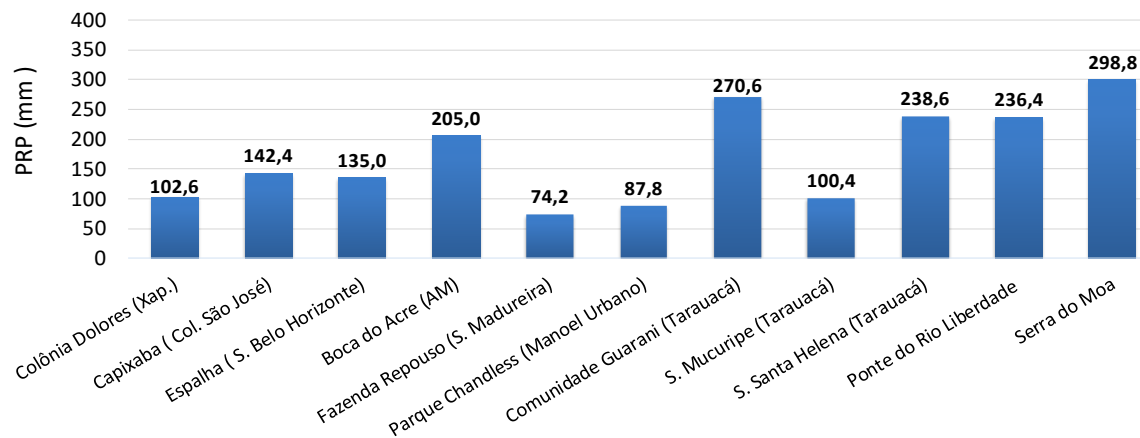
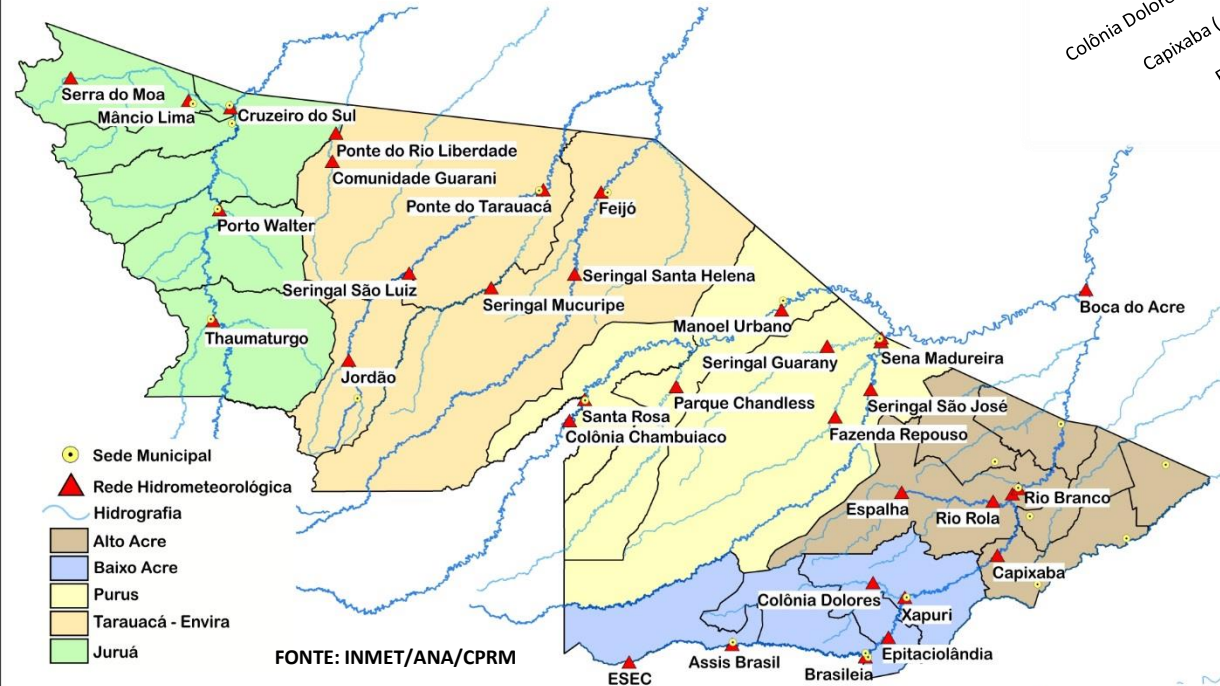
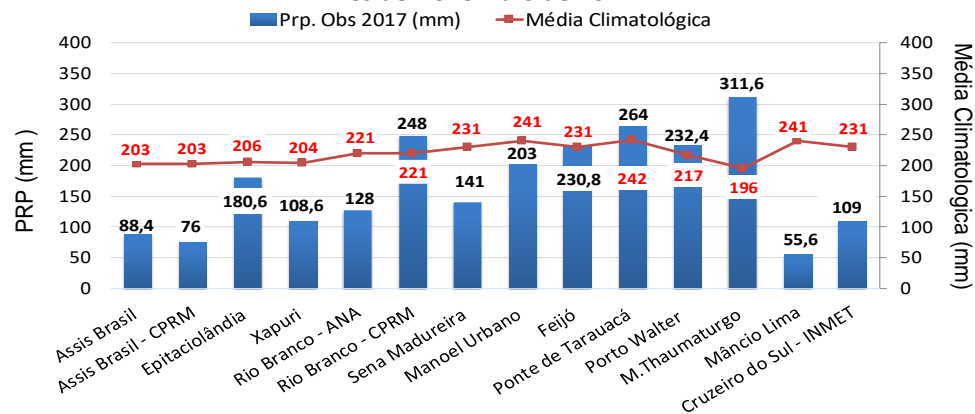
QUEIMADAS E INCÊNDIOS

Elaboração: Governo do Estado do Acre

Data: 27/11/2017 – Nº 216

Acumulado Mês de Novembro

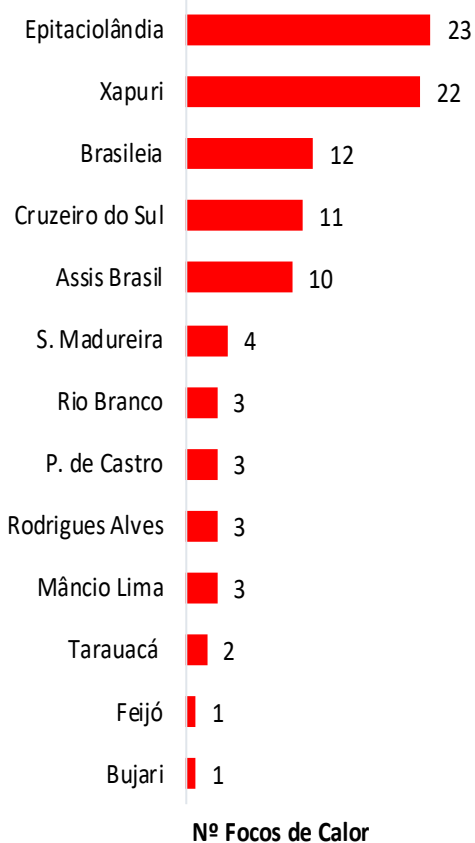

Comparativo de Focos de Calor Anual Acumulados no Estado do Acre - 27/11

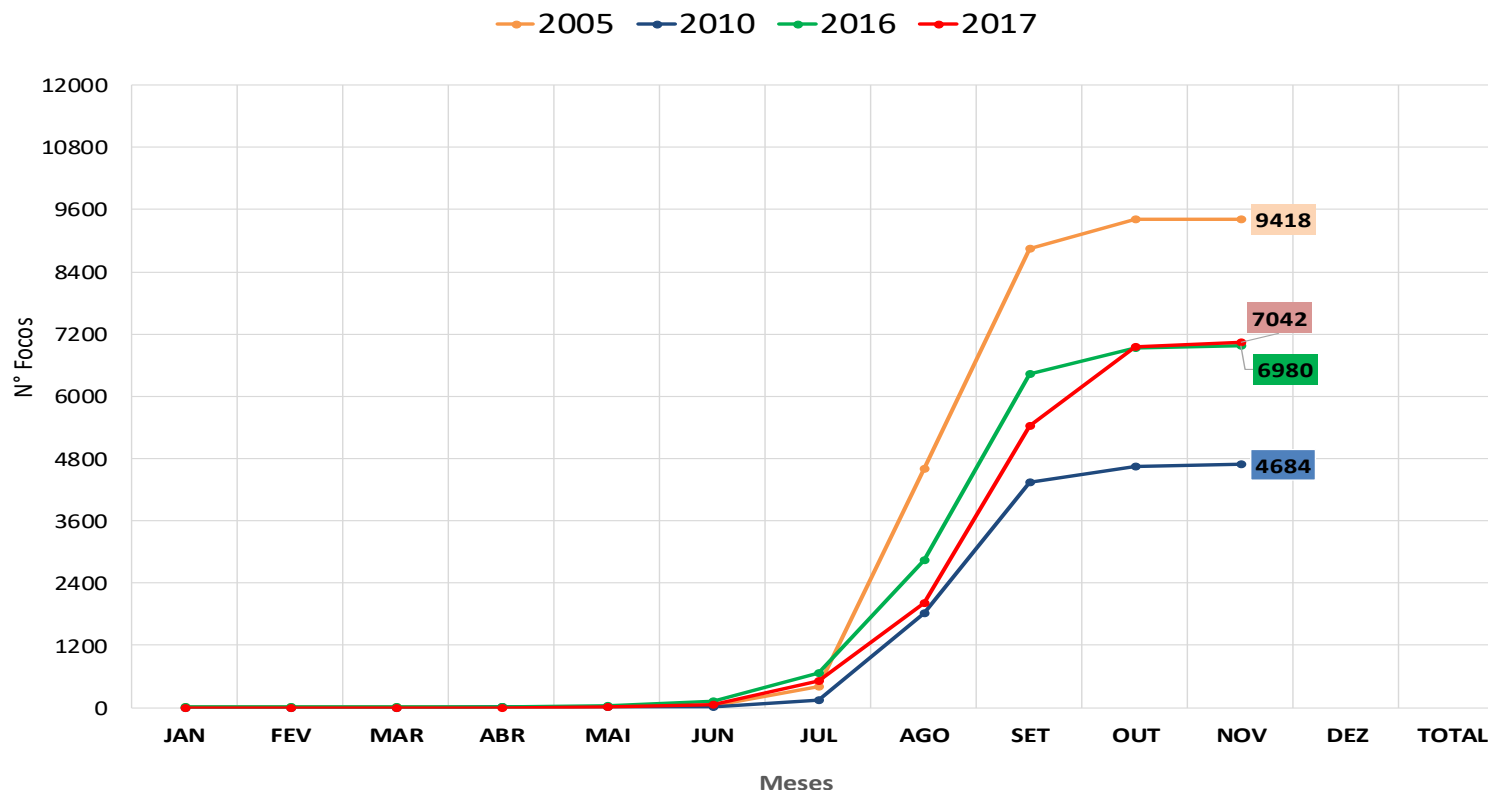

No período de **01.11.2017 a 27.11.2017** o acumulado é de 98 focos de calor. O município de Epitaciolândia lidera com 23 focos de acordo com o gráfico ao lado. O acumulado anual observado é de **7.042 focos**. No gráfico acima observamos que no ano de 2017 no período de **01.01 a 27.11.2017**, o registro de focos de calor é inferior quando comparado ao ano de 2005.

FONTE: PROARCO/INPE(2017) * satélite de referência

BOLETIM

Focos de Calor



QUEIMADAS E INCÊNDIOS

Elaboração: Governo do Estado do Acre

Data: 27/11/2017 – Nº 216

MUNICÍPIO	Nº FOCOS DE CALOR
Assis Brasil	2
Brasileia	1

Risco de Fogo

O princípio do Risco de Fogo é de que quanto mais dias seguidos sem chuva, maior o risco de queima da vegetação (INPE). O mapa ao lado representa o risco de fogo para o estado do Acre conforme a descrição do risco por regional.

Regional Alto Acre: Os municípios apresentam risco de fogo MÍNIMO a BAIXO e pontos isolados de risco MÉDIO.

Regional Baixo Acre: Os municípios apresentam risco de fogo MÍNIMO a BAIXO e áreas isoladas de risco MÉDIO a CRÍTICO.

Regional Purus: Os municípios apresentam risco de fogo MÍNIMO a BAIXO e pontos isolados de risco MÉDIO a CRÍTICO.

Regional Tarauacá/Envira: Os municípios apresentam risco de fogo MÍNIMO a BAIXO e pontos isolados de risco MÉDIO a ALTO.

Regional Juruá: Os municípios apresentam risco de fogo MÍNIMO e pontos isolados de risco BAIXO.

Neste sentido a orientação é evitar o uso do fogo, sob pena de ocorrência de incêndios descontrolados.

Focos de Queimada

No período do dia **26.11.2017** 00:00h a **26.11.2017** 23:59h (horário de Brasília/DF) houve registro de 3 focos de calor no estado do Acre, segundo satélite de referência.

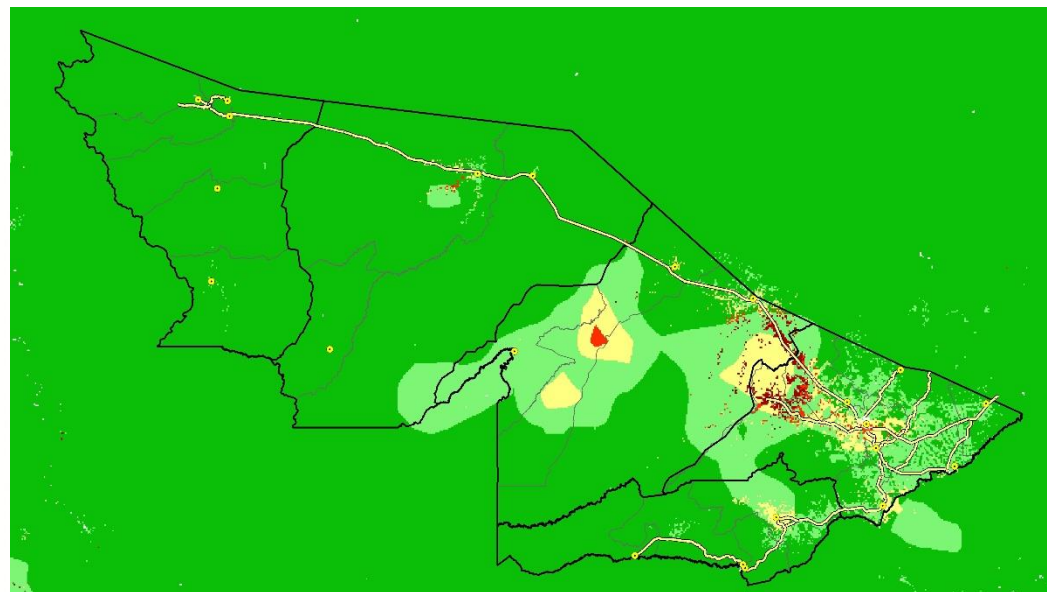

LEGENDA

■ Mínimo ■ Baixo ■ Médio ■ Alto ■ Crítico □ Indeterminado

FONTE: PROARCO/INPE(2017)