

BOLETIM

Meteorológico

PREVISÃO DO TEMPO

Elaboração: Governo do Estado do Acre

Data: 26/10/2017

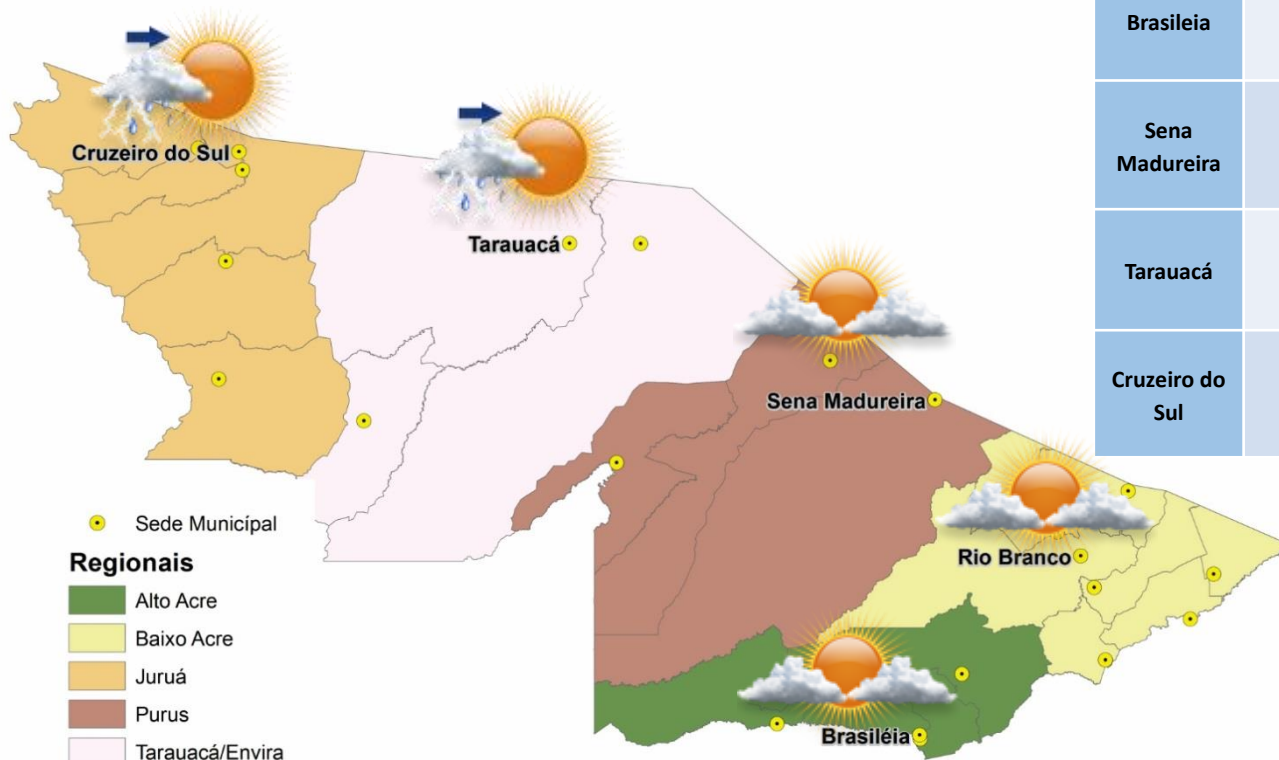

PREVISÕES REGIONAIS (Fonte: CPTEC)

CIDADE	Temp. (°C)		UR (%)		Vento (km)		CONDIÇÃO DO TEMPO
	MAX/MIN	MAX/MIN	VEL.	DIR.			
Rio Branco	34/21	82/35	3	NNO	Parcialmente nublado - parcialmente nublado.		
Brasileia	34/21	95/38	3	NNO	Parcialmente nublado - parcialmente nublado.		
Sena Madureira	34/21	84/36	3	NNO	Parcialmente nublado - parcialmente nublado.		
Tarauacá	35/23	92/38	3	NNE	Pancadas de chuva a partir da tarde - variação de nuvens pela manhã com pancadas de chuva localizadas que poderão ser fortes e vir acompanhadas de trovoadas a partir da tarde.		
Cruzeiro do Sul	31/21	100/46	3	NNO	Pancadas de chuva a partir da tarde - variação de nuvens pela manhã com pancadas de chuva localizadas que poderão ser fortes e vir acompanhadas de trovoadas a partir da tarde.		

A Divisão de Meteorologia do Sistema de Proteção da Amazônia informa que quinta-feira o Centro-Leste do Estado e a Capital Rio Branco tem o céu variando de claro a parcialmente nublado com possibilidades de pancadas de chuvas em áreas isoladas. As demais áreas do Estado a manhã começam com o céu parcialmente nublado variando para nublado com o decorrer do dia. Nessas áreas há previsão de pancadas de chuvas seguidas de trovoadas em áreas isoladas.



BOLETIM

Hidrométrico

NÍVEL DOS RIOS

Elaboração: Governo do Estado do Acre

Data: (26/10/2017)

Fonte: ANA

Dados das 07:00h – Brasília

*CEPDEC

↓ Descendo ↑ Subindo

SL - Sem Leitura

Na leitura de hoje (26/10/2017) os rios monitorados registram redução de nível, exceto Rio Acre em Assis Brasil – 3,28 m, Rio Acre em Xapuri – 3,28 m e Rio Acre em Rio Branco – 2,75 m. No cotograma o Rio Acre em Rio Branco apresenta elevação, o nível registrado é de 2,75 m (linha azul), mostrando-se acima da mínima histórica – 1,97 m (linha verde) quando comparado ao mesmo dia com anos anteriores.

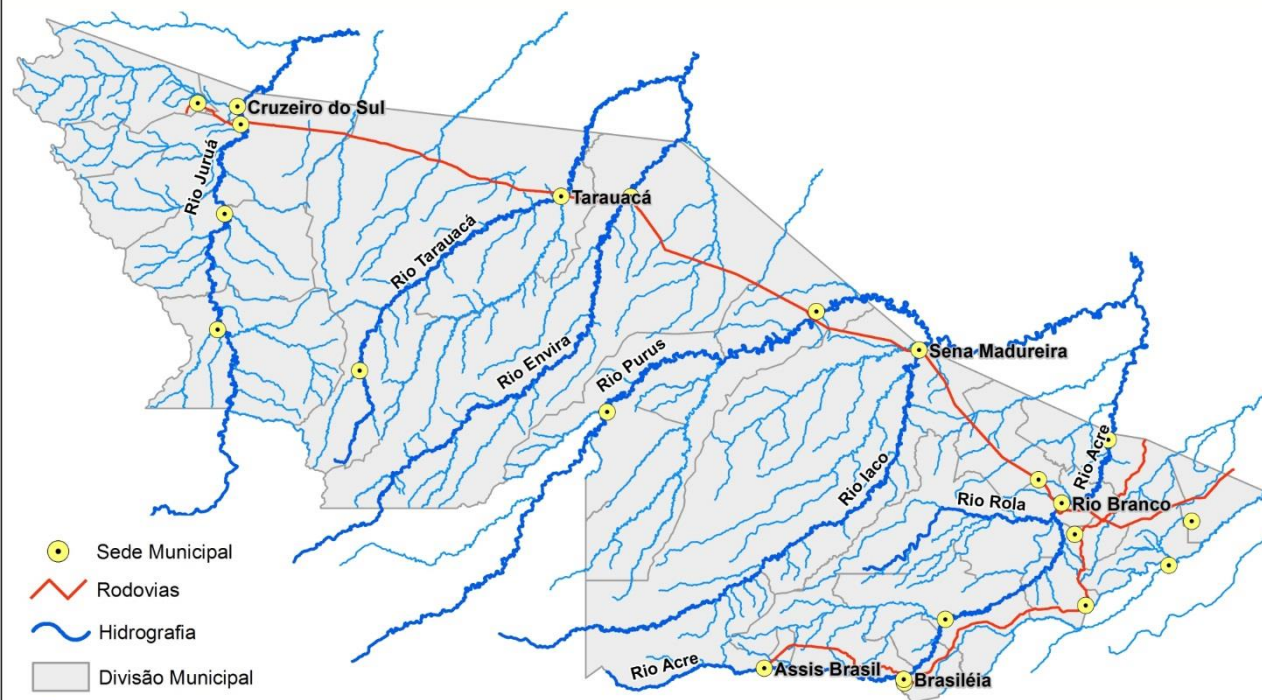

Rio – Localização	Cota de Alerta Cota de Estiagem	Leitura do Dia Anterior/ Atual	
Rio Acre - Assis Brasil	3,50 4,00	3,09 3,28	↑
Rio Acre – Brasileia	3,50 4,00	2,62 2,50	↓
Rio Acre – Xapuri	2,00 2,20	2,59 3,28	↑
Rio Acre – Rio Branco	2,69 3,00	2,31 2,75	↑
Rio Rola – Rio Branco	3,00 3,50	SL SL	
Rio Iaco – Sena Madureira	2,00 2,20	1,90 1,77	↓
Rio Tarauacá - Tarauacá	2,00 2,20	4,38 4,17	↓
Rio Juruá - Thaumaturgo	2,00 2,50	SL SL	
Rio Purus – Manoel Urbano	2,00 2,30	SL SL	
Rio Juruá – Cruzeiro do Sul	2,00 2,30	SL SL	
Rio Envira – Feijó	2,00 2,50	SL SL	

Tendência do nível do Rio Acre (Rio Branco) OUTUBRO/2017

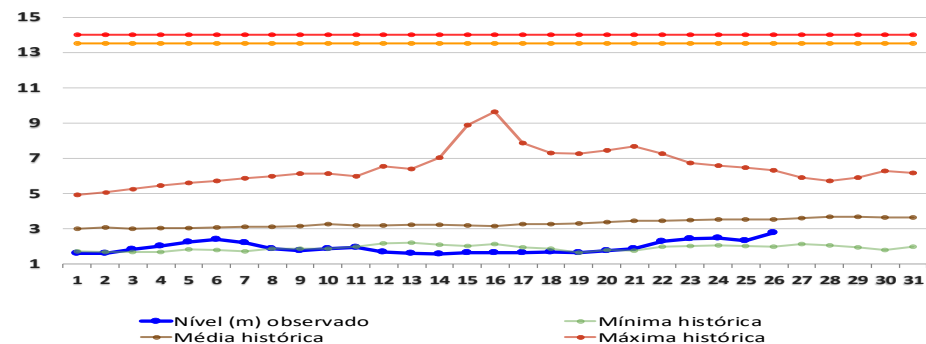

BOLETIM

Pluviométrico

CHUVA

Elaboração: Governo do Estado do Acre

FONTE: INMET/ANA/CPRM

Data: 26/10/2017

No período de 01 a 26/10/2017 o maior registro de precipitação acumulada foram Boca do Acre (AM) – 222,0 mm, S. Santa Helena (Tarauacá) – 181,2 mm e Espalha (S. Belo Horizonte) – 173,8 mm, conforme pontos de monitoramento listados na Figura 1. A Figura 2 indica maior registro de precipitação na região de Rio Branco (CPRM) – 247,8 mm, Cruzeiro do Sul-INMET – 202,8 mm e Mâncio Lima – 195,4 mm.

Figura 1. Acumulado de precipitação para Estado do Acre mês de Outubro de 2017



Figura 2. Acumulado de precipitação para Estado do Acre mês de Outubro de 2017



BOLETIM

Focos de Calor

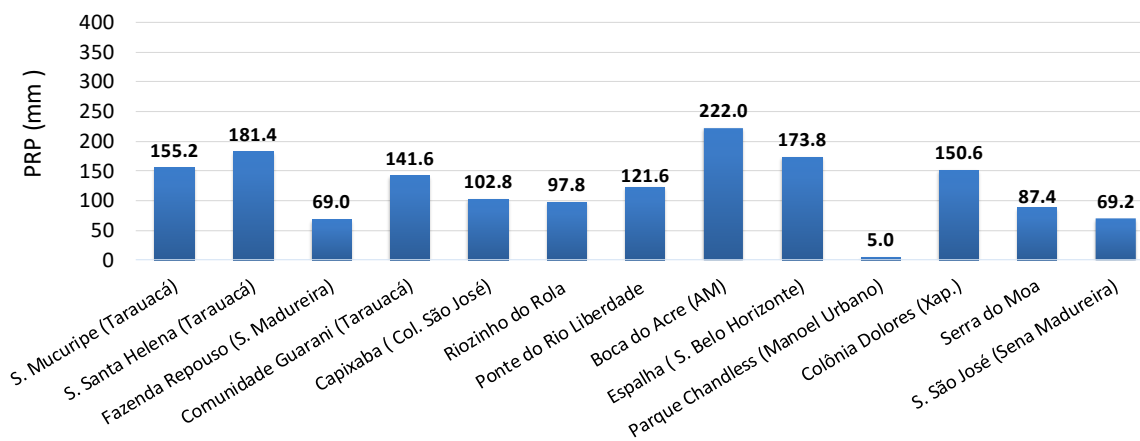
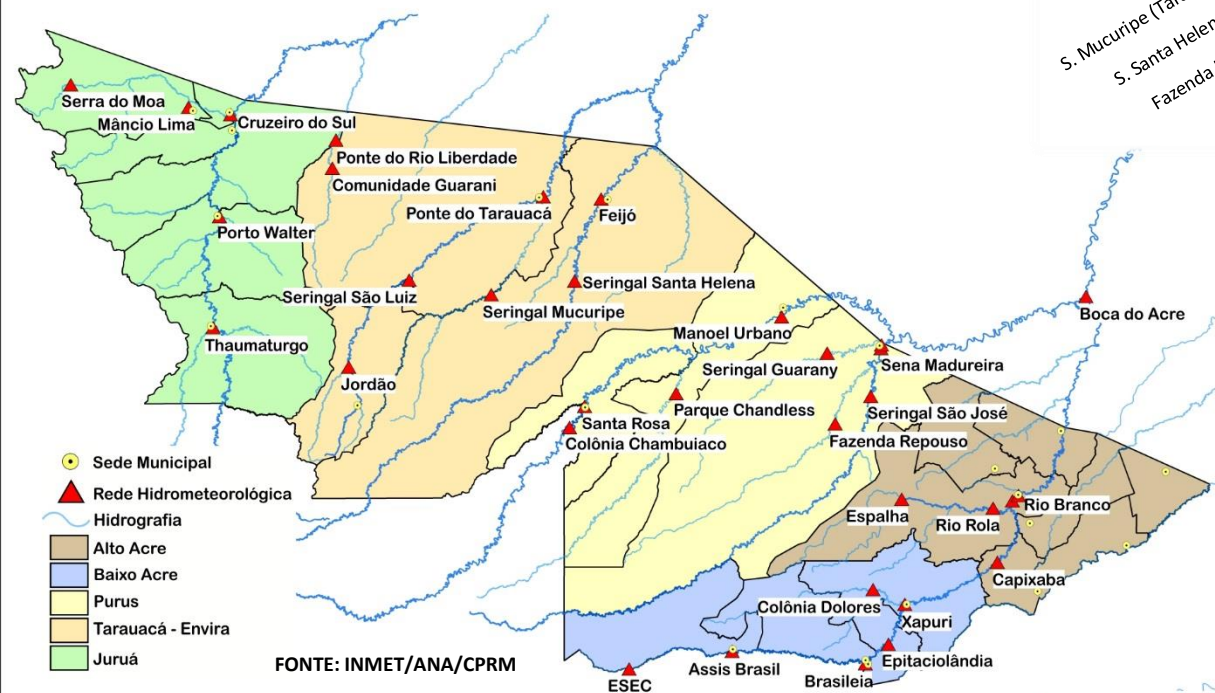
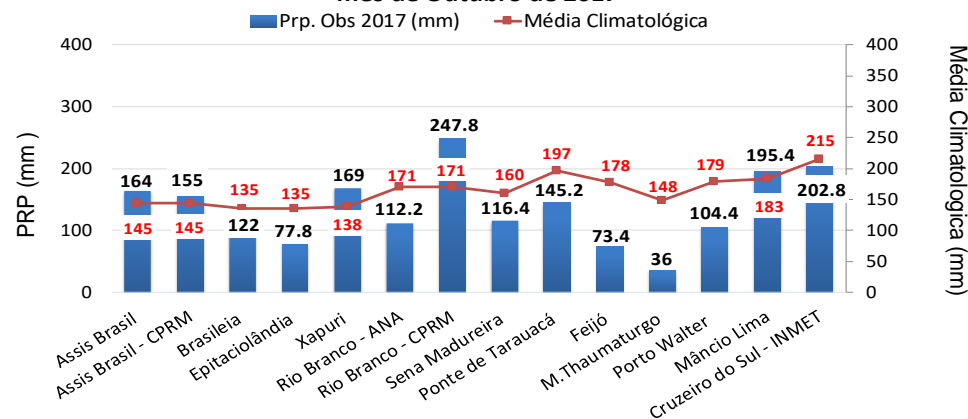
QUEIMADAS E INCÊNDIOS

Elaboração: Governo do Estado do Acre

Data: 26/10/2017

Acumulado Mês de Outubro

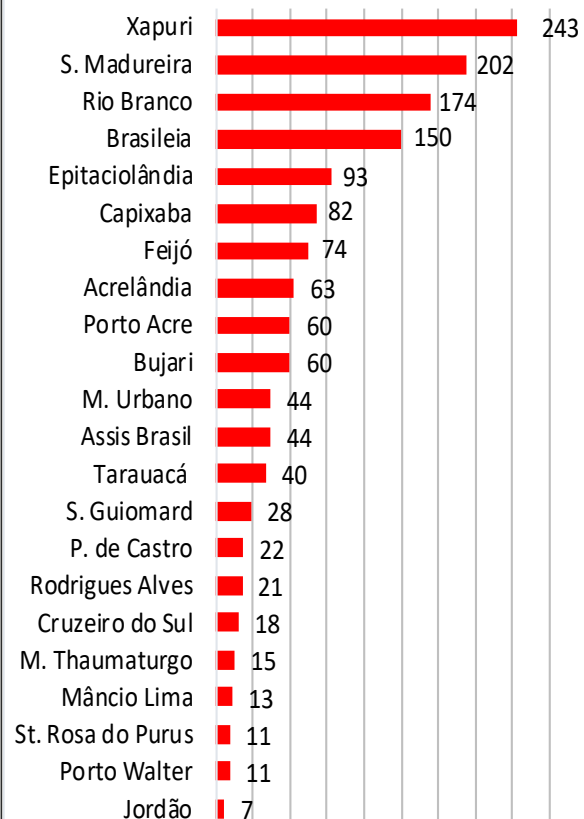

Nº Focos de Calor

FONTE: PROARCO/INPE(2017) * satélite de referência

Comparativo de Focos de Calor Anual Acumulados no Estado do Acre - 26/10

— 2005 — 2010 — 2016 — 2017

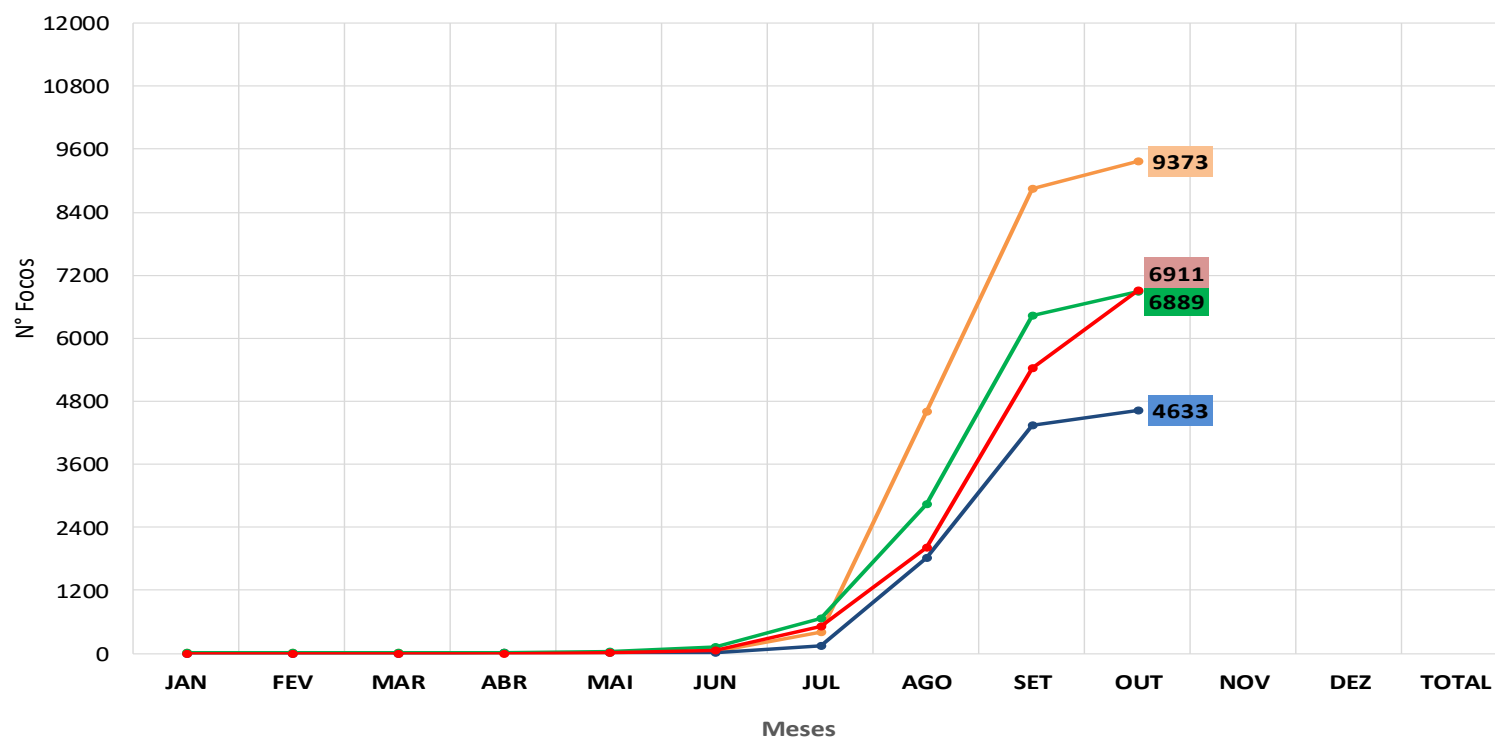

No período de **01.10.2017 a 26.10.2017** o acumulado é de 1.475 focos de calor. O município de Xapuri lidera com 243 focos de acordo com o gráfico ao lado. O acumulado anual observado é de **6.911 focos**. No gráfico acima observamos que no ano de 2017 no período de **01.01 a 25.10.2017**, o registro de focos de calor é inferior quando comparado ao ano de 2005.

BOLETIM

Focos de Calor

QUEIMADAS E INCÊNDIOS

Elaboração: Governo do Estado do Acre

Data: 26/10/2017

Risco de Fogo

O princípio do Risco de Fogo é de que quanto mais dias seguidos sem chuva, maior o risco de queima da vegetação (INPE). O mapa acima representa o risco de fogo para o estado do Acre conforme a descrição do risco por regional.

Regional Alto Acre: Os municípios apresentam risco de fogo de MÍNIMO com pontos isolados de risco BAIXO a CRÍTICO.

Regional Baixo Acre: Os municípios apresentam risco de fogo de MÍNIMO a BAIXO, com pontos isolados de risco MÉDIO a CRÍTICO.

Regional Purus: Os municípios apresentam risco de fogo de MÍNIMO a BAIXO, e pontos isolados de risco MÉDIO a CRÍTICO.

Regional Tarauacá/Envira: Os municípios apresentam risco de fogo de MÍNIMO e pontos isolados de risco BAIXO.

Regional Juruá: Os municípios apresentam risco de fogo de MÍNIMO a BAIXO.

Neste sentido a orientação é evitar o uso do fogo, sob pena de ocorrência de incêndios descontrolados.

FONTE: PROARCO/INPE(2017)

Focos de Queima

No período do dia **25.10.2017** 00:00h a **25.10.2017** 23:59h (horário de Brasília/DF) houve registro de 05 focos de calor no estado do Acre, segundo satélite de referência.

MUNICÍPIO	Nº FOCOS DE CALOR
Rio Branco	2
Epitaciolândia	1
Brasileia	1
Tarauacá	1

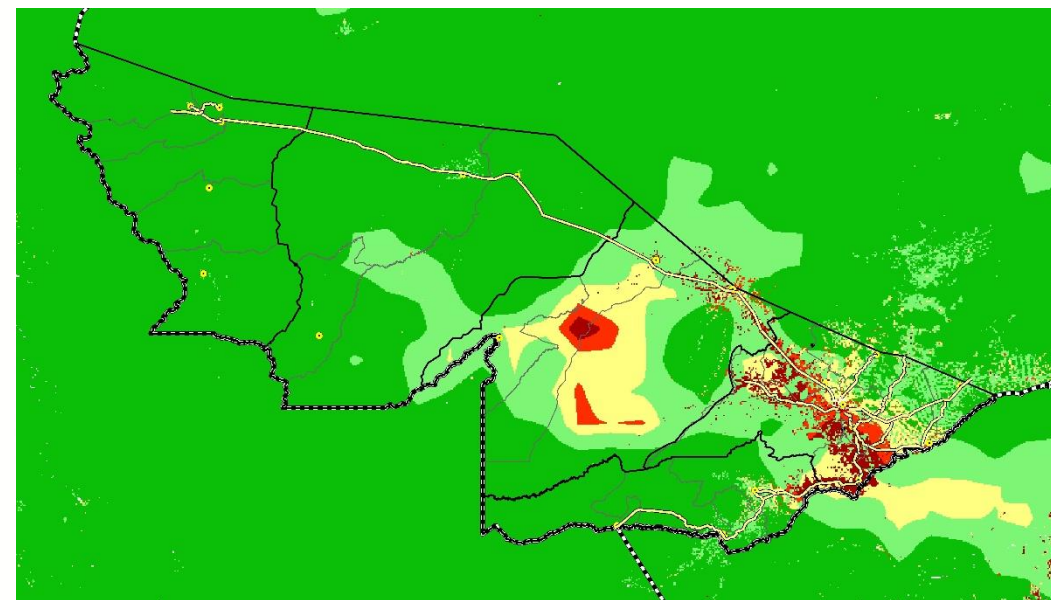

LEGENDA

■ Mínimo ■ Baixo ■ Médio ■ Alto ■ Crítico □ Indeterminado