

BOLETIM

Meteorológico

PREVISÃO DO TEMPO

Elaboração: Governo do Estado do Acre

Data: 23/10/2017

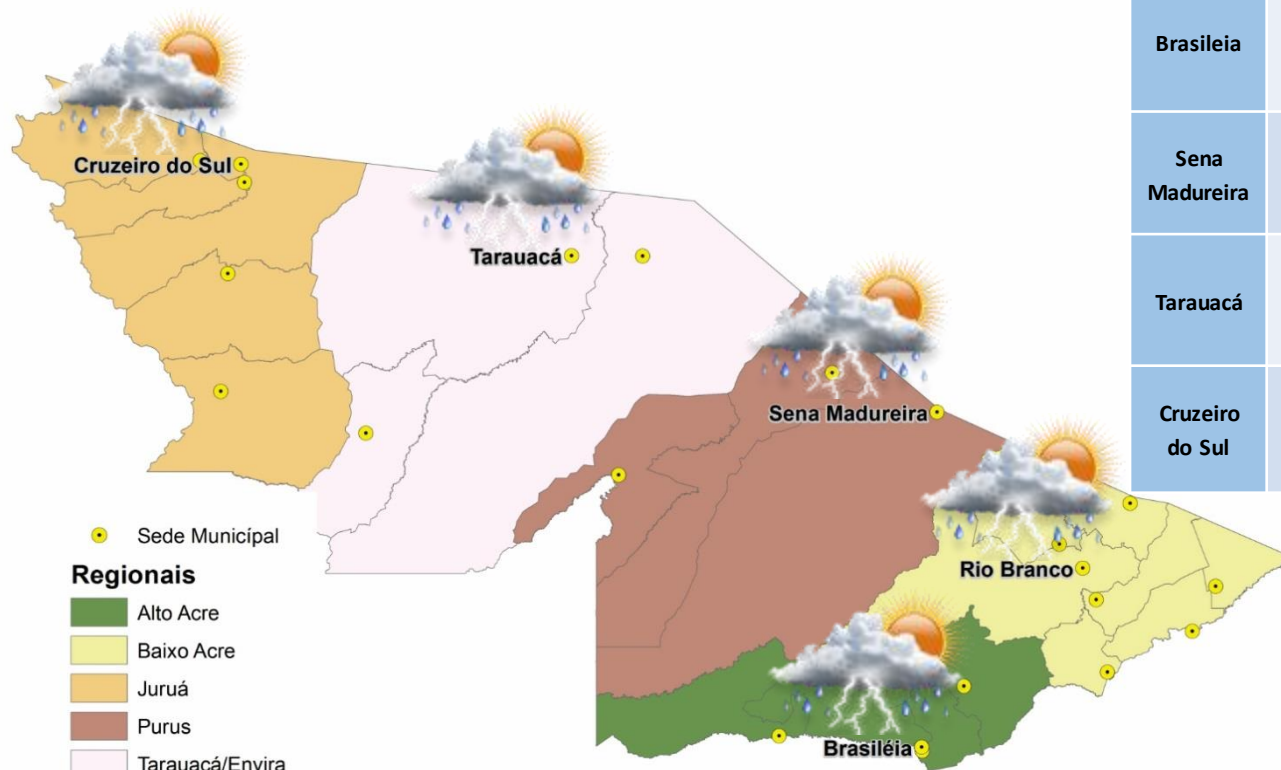

PREVISÕES REGIONAIS (Fonte: CPTEC)

CIDADE	Temp. (°C)	UR (%)	Vento (km)		CONDIÇÃO DO TEMPO
	MAX/MIN	MAX/MIN	VEL.	DIR.	
Rio Branco	30/23	95/54	3	ONO	Nublado com pancadas de chuva - muitas nuvens com curtas aberturas e pancadas de chuva localizadas que poderão ser fortes e vir acompanhadas de trovoada a qualquer hora do dia.
Brasileia	27/22	98/55	3	O	Nublado com pancadas de chuva - muitas nuvens com curtas aberturas e pancadas de chuva localizadas que poderão ser fortes e vir acompanhadas de trovoada a qualquer hora do dia.
Sena Madureira	29/22	97/72	3	NNO	Nublado com pancadas de chuva - muitas nuvens com curtas aberturas e pancadas de chuva localizadas que poderão ser fortes e vir acompanhadas de trovoada a qualquer hora do dia.
Tarauacá	30/22	99/74	3	N	Nublado com pancadas de chuva - muitas nuvens com curtas aberturas e pancadas de chuva localizadas que poderão ser fortes e vir acompanhadas de trovoada a qualquer hora do dia.
Cruzeiro do Sul	28/22	100/67	3	ONO	Nublado com pancadas de chuva - muitas nuvens com curtas aberturas e pancadas de chuva localizadas que poderão ser fortes e vir acompanhadas de trovoada a qualquer hora do dia.

AVISO Meteorológico

⚠ AVISOS METEOROLÓGICOS VIGENTES PARA ESTADO DO ACRE ⚠

Elaboração: Governo do Estado do Acre

Data: 23/10/2017

Aviso Meteorológico (23/10)

Nesta segunda-feira (23/10), na área em destaque no mapa, ocorrerão pancadas de chuva, que localmente serão de forte intensidade, acompanhadas de descargas elétricas, rajadas de vento, podendo gerar acumulados expressivos de precipitação em alguns pontos.

(Fonte: CPTEC)

Aviso SIPAM (23/10)

A Divisão de Meteorologia do Sistema de Proteção da Amazônia informa que segunda-feira de temperaturas amenas em todas regiões. Somente há previsão de que ocorram pancadas de chuvas em áreas isoladas do centro-oeste do Estado. Nessa região o céu deve variar de parcialmente nublado a nublado. Nas demais áreas do estado incluindo a Capital Rio Branco não há previsão de chuvas e o céu deve ficar parcialmente nublado o dia todo.

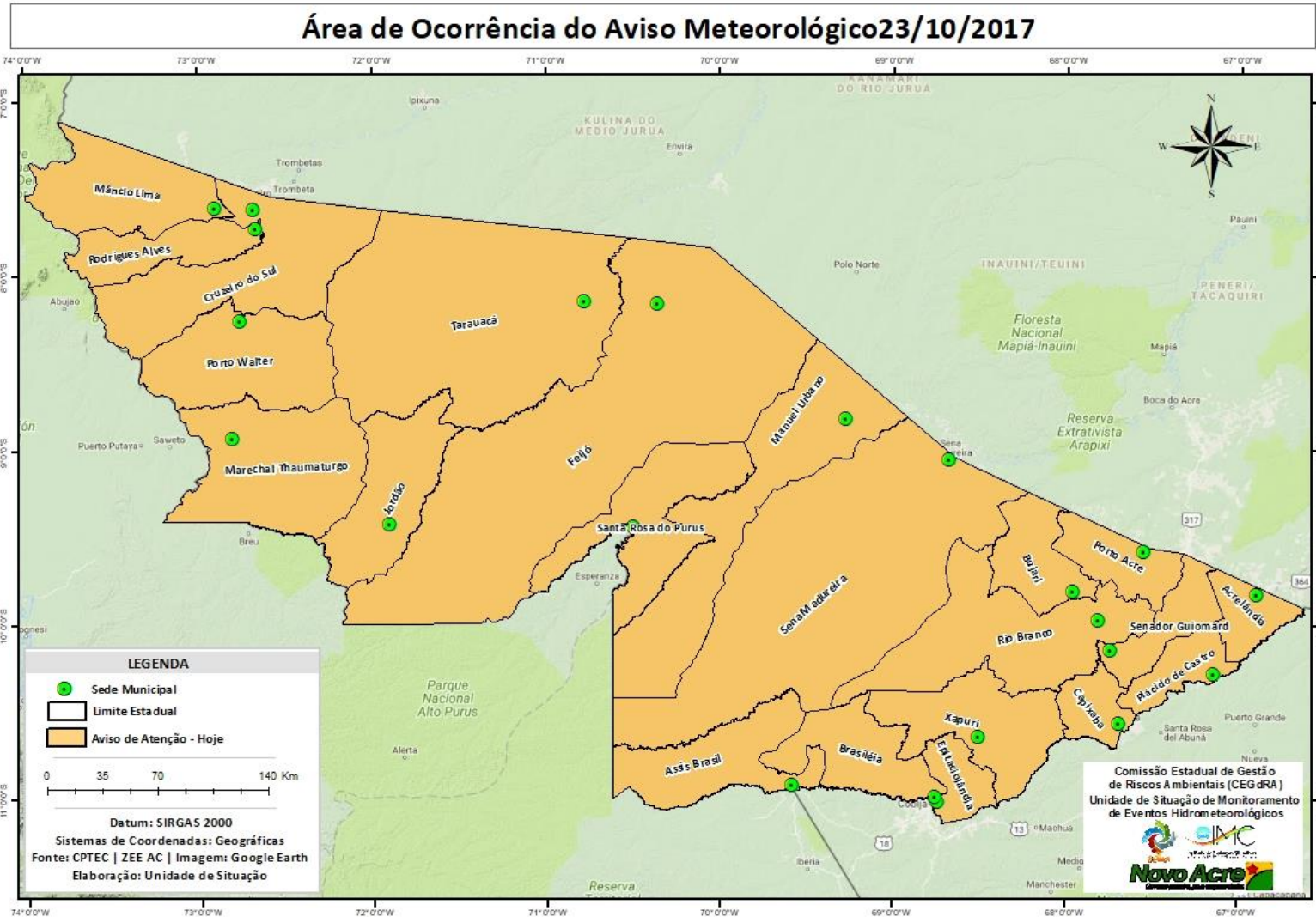

BOLETIM

Hidrométrico

NÍVEL DOS RIOS

Elaboração: Governo do Estado do Acre

Data: (23/10/2017)

Fonte: ANA

Da dos das 07:00h – Brasília

*CEPDEC

↓ Descendo ↑ Subindo

SL - Sem Leitura

Na leitura de hoje (23/10/2017) os rios monitorados registram elevação de nível, exceto Rio Acre em Assis Brasil – 2,84 m e Rio Acre em Brasília – 1,70 m. No cotograma o Rio Acre em Rio Branco apresenta elevação, o nível registrado é de 2,43 m (linha azul), mostrando-se acima da mínima histórica – 2,03 m (linha verde) quando comparado ao mesmo dia com anos anteriores.

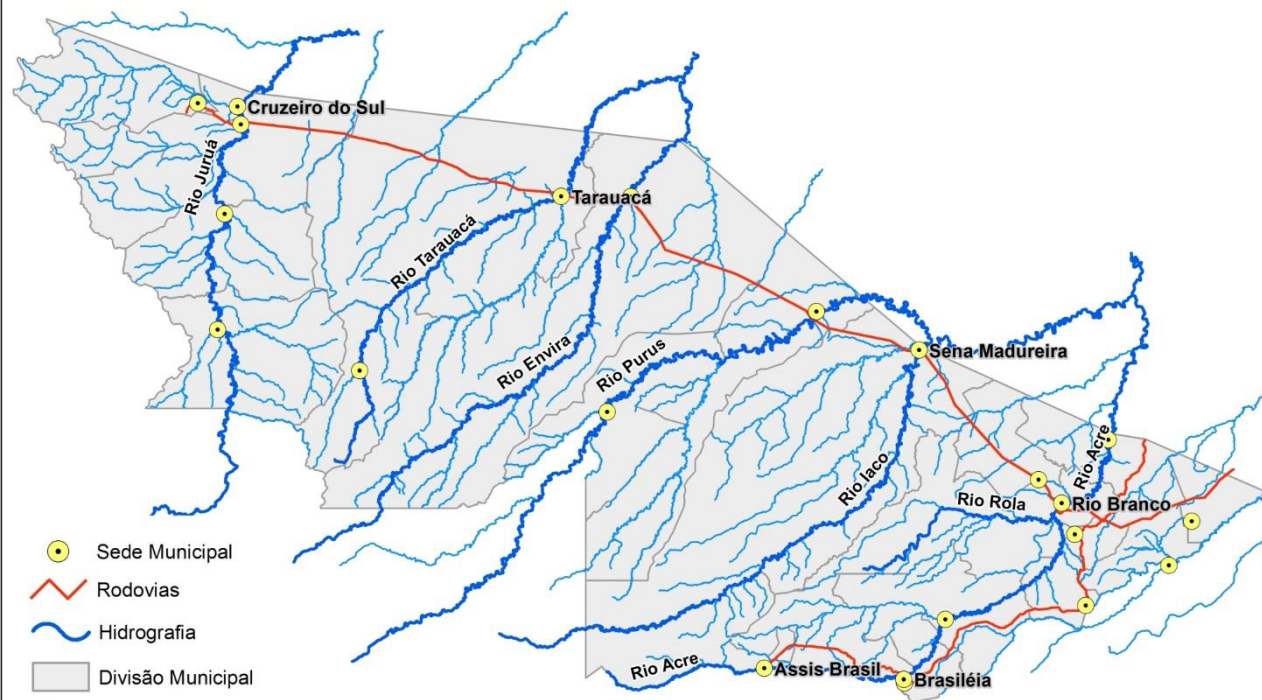

Rio – Localização	Cota de Alerta Cota de Estiagem	Leitura do Dia Anterior/ Atual	
Rio Acre - Assis Brasil	3,50 4,00	2,93 2,84	↓
Rio Acre – Brasília	3,50 4,00	1,84 1,70	↓
Rio Acre – Xapuri	2,00 2,20	1,98 2,35	↑
Rio Acre – Rio Branco	2,69 3,00	2,29 2,43	↑
Rio Rola – Rio Branco	3,00 3,50	2,66 2,89	↑
Rio Iaco – Sena Madureira	2,00 2,20	0,96 1,19	↑
Rio Tarauacá - Tarauacá	2,00 2,20	3,52 3,89	↑
Rio Juruá - Thaumaturgo	2,00 2,50	SL SL	
Rio Purus – Manoel Urbano	2,00 2,30	SL SL	
Rio Juruá – Cruzeiro do Sul	2,00 2,30	4,64* SL	
Rio Envira – Feijó	2,00 2,50	3,73 3,87	↑

Tendência do nível do Rio Acre (Rio Branco) - OUTUBRO/2017

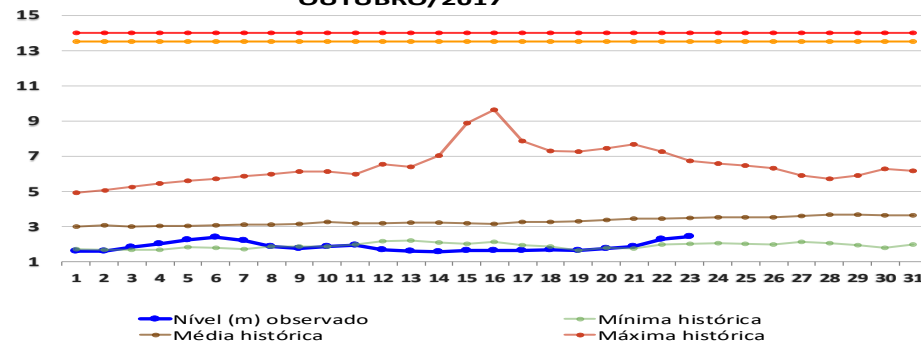

BOLETIM

Pluviométrico

CHUVA

Elaboração: Governo do Estado do Acre

FONTE: INMET/ ANA/CPRM

Data: 23/10/2017

No período de 01 a 23/10/2017 o maior registro de precipitação acumulada foram Boca do Acre (AM) – 221,8 mm, Espalha (S. Belo Horizonte) – 173,6 mm e C. Dolores (Xapuri) – 150,4 mm, conforme pontos de monitoramento listados na Figura 1. A Figura 2 indica maior registro de precipitação na região de Rio Branco-CPRM – 247,8 mm, Cruzeiro do Sul-INMET – 199,6 mm e Mâncio Lima – 189,2 mm.

Figura 1. Acumulado de precipitação para Estado do Acre mês de Outubro de 2017



Figura 2. Acumulado de precipitação para Estado do Acre mês de Outubro de 2017



BOLETIM

Focos de Calor

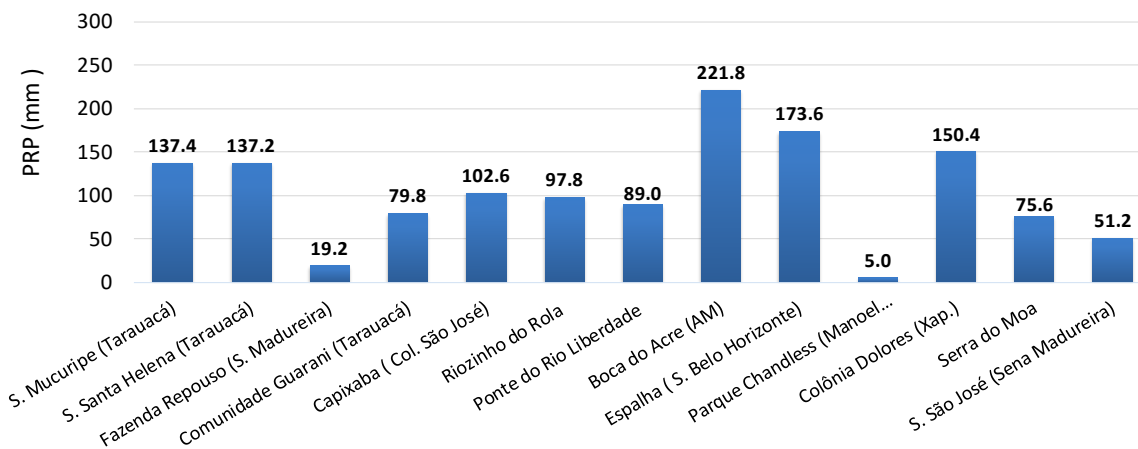
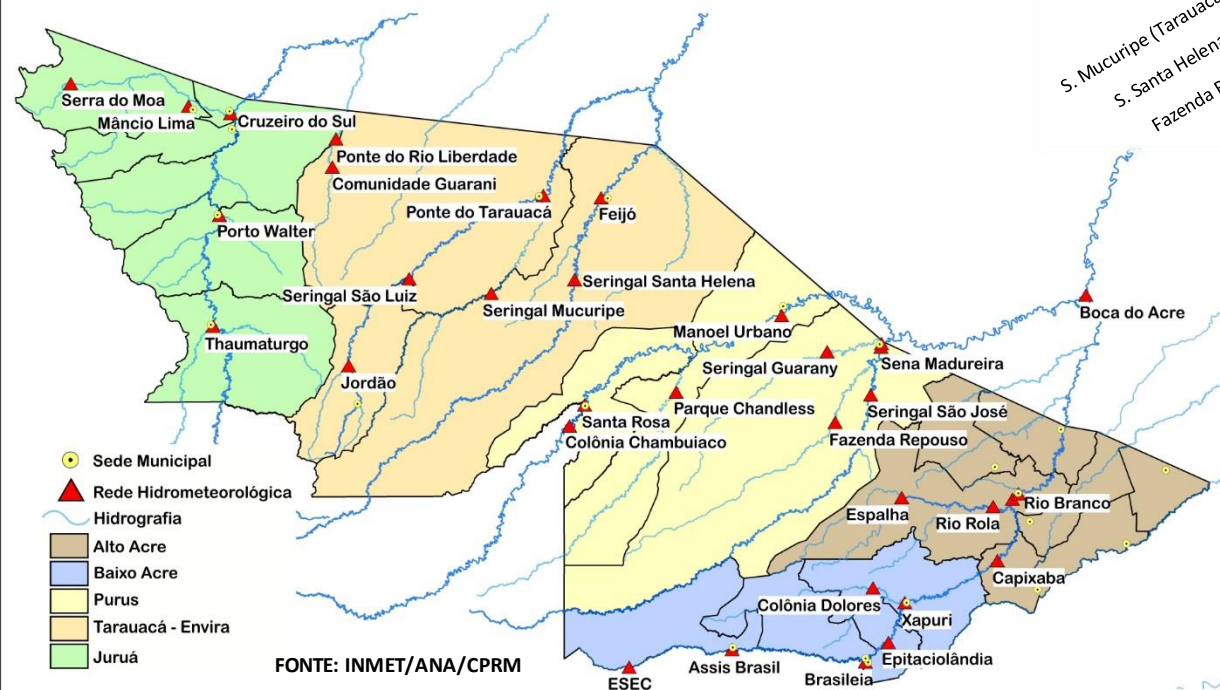
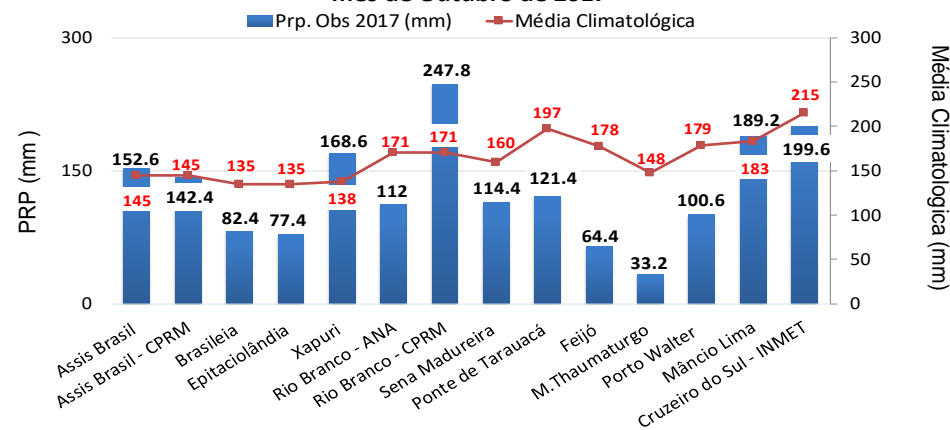

QUEIMADAS E INCÊNDIOS

Elaboração: Governo do Estado do Acre

Data: 23/10/2017

Acumulado Mês de Outubro

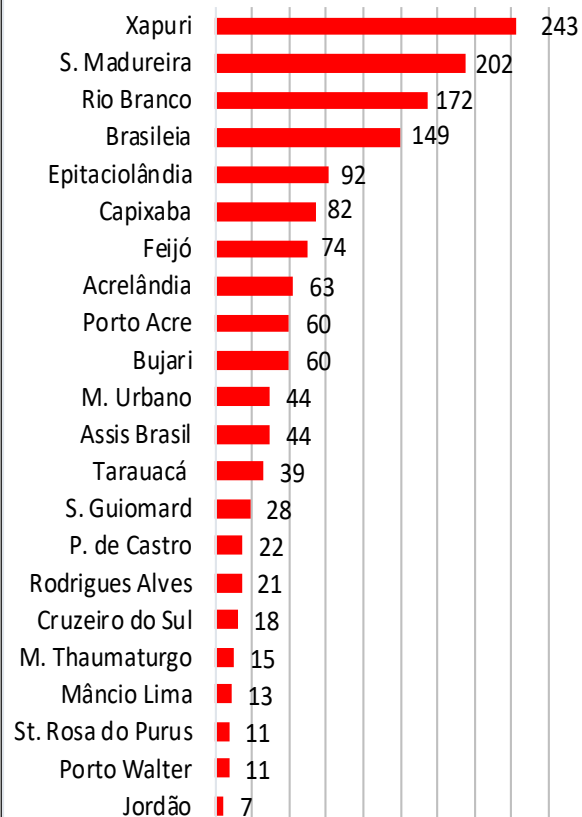

Nº Focos de Calor

FONTE: PROARCO/INPE(2017) * satélite de referência

Comparativo de Focos de Calor Anual Acumulados no Estado do Acre - 23/10

— 2005 — 2010 — 2016 — 2017

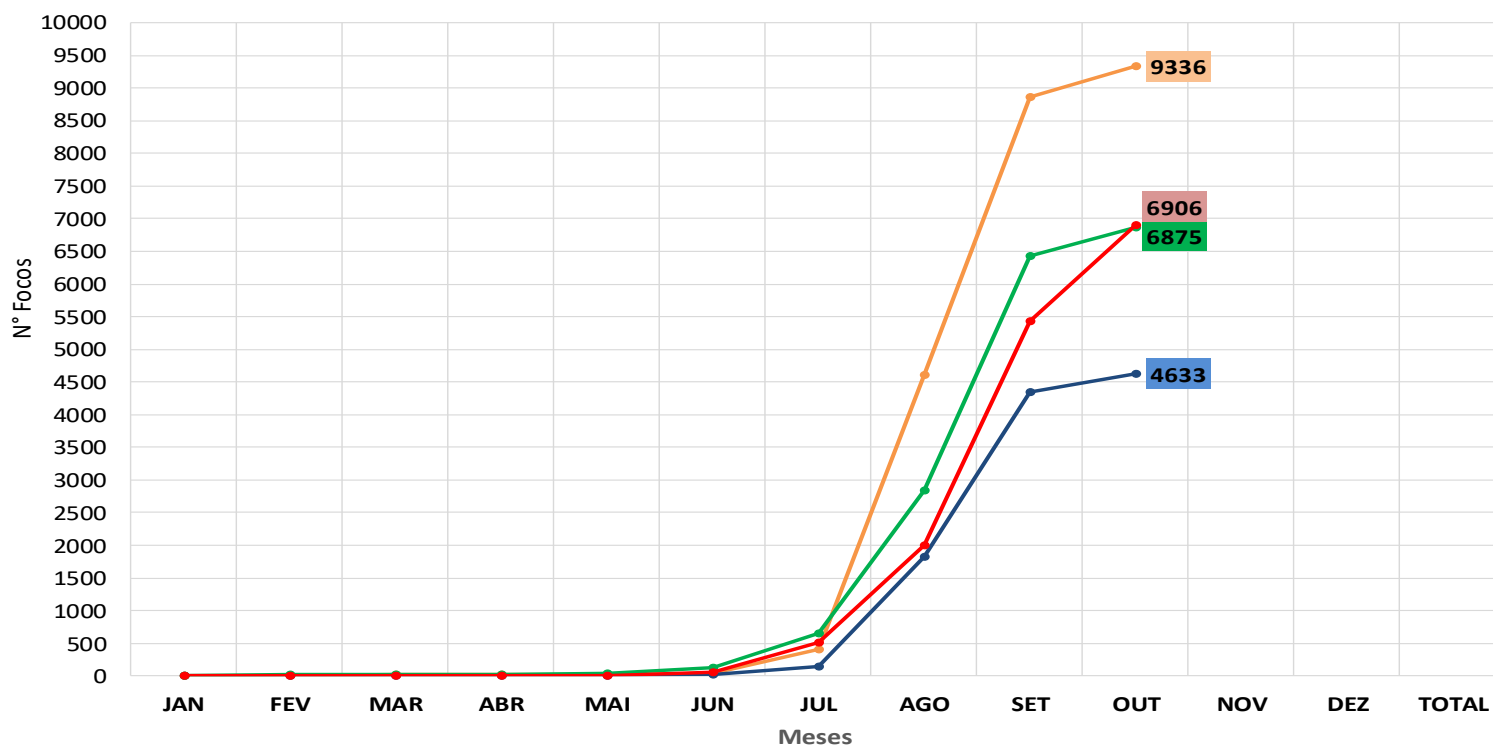

No período de **01.10.2017 a 23.10.2017** o acumulado é de 1.470 focos de calor. O município de Xapuri lidera com 243 focos de acordo com o gráfico ao lado. O acumulado anual observado é de **6.906 focos**. No gráfico acima observamos que no ano de 2017 no período de **01.01 a 23.10.2017**, o registro de focos de calor é inferior quando comparado ao ano de 2005.

BOLETIM

Focos de Calor



QUEIMADAS E INCÊNDIOS

Elaboração: Governo do Estado do Acre

Data: 23/10/2017

Focos de Queima

No período do dia **22.10.2017** 11:40h a **23.10.2017** 11:40h (horário de Brasília/DF) houve 3 registro de focos de calor no estado do Acre, segundo satélite de referência.

Risco de Fogo

O princípio do Risco de Fogo é de que quanto mais dias seguidos sem chuva, maior o risco de queima da vegetação (INPE). O mapa acima representa o risco de fogo para o estado do Acre conforme a descrição do risco por regional.

Regional Alto Acre: Os municípios apresentam risco de fogo de MÍNIMO a BAIXO.

Regional Baixo Acre: Os municípios apresentam risco de fogo de MÍNIMO a BAIXO.

Regional Purus: Os municípios apresentam risco de fogo de MÍNIMO a BAIXO.

Regional Tarauacá/Envira: Os municípios apresentam risco de fogo de MÍNIMO a BAIXO.

Regional Juruá: Os municípios apresentam risco de fogo MÍNIMO.

MUNICÍPIO	Nº FOCOS DE CALOR
Brasileia	2
Acrelândia	1

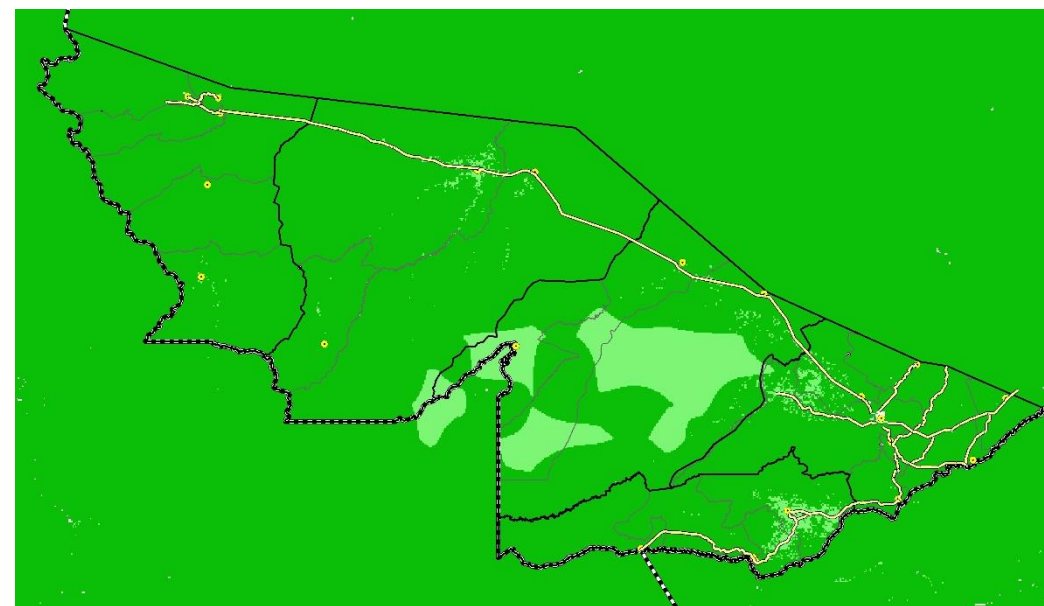

LEGENDA

■ Mínimo ■ Baixo ■ Médio ■ Alto ■ Crítico □ Indeterminado

FONTE: PROARCO/INPE(2017)