

BOLETIM

Meteorológico

PREVISÃO DO TEMPO

Elaboração: Governo do Estado do Acre

Data: 20/10/2017

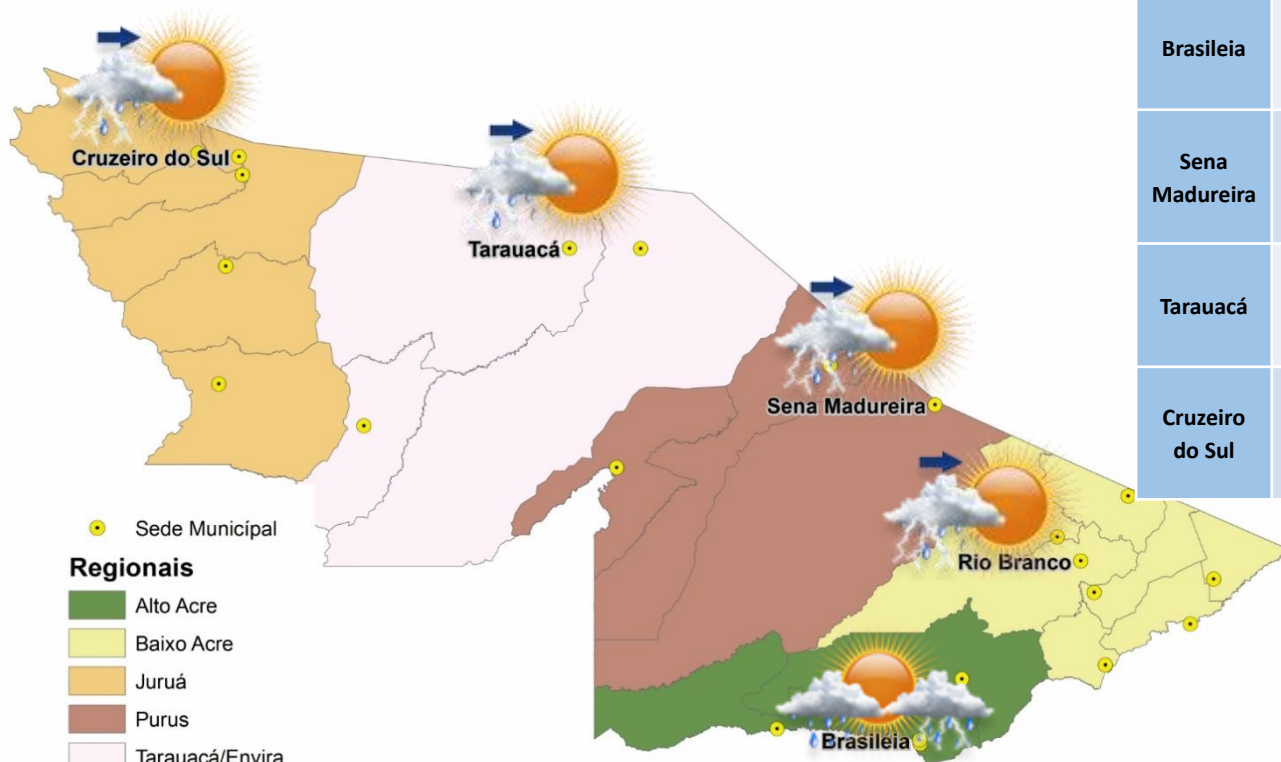

PREVISÕES REGIONAIS (Fonte: CPTEC)

CIDADE	Temp. (°C)	UR (%)	Vento (km)		CONDIÇÃO DO TEMPO
	MAX/MIN	MAX/MIN	VEL.	DIR.	
Rio Branco	28/22	93/68	3	NNE	Pancadas de chuva a partir da tarde - variação de nuvens pela manhã com pancadas de chuva localizadas que poderão ser fortes e vir acompanhadas de trovoadas a partir da tarde.
Brasileia	28/21	96/64	3	ESE	Pancadas de chuva - variação de nuvens e pancadas de chuva localizadas que poderão ser fortes e vir acompanhadas de trovoadas a qualquer hora do dia.
Sena Madureira	36/22	92/54	3	N	Pancadas de chuva a partir da tarde - variação de nuvens pela manhã com pancadas de chuva localizadas que poderão ser fortes e vir acompanhadas de trovoadas a partir da tarde.
Tarauacá	40/22	94/38	3	NNE	Pancadas de chuva a partir da tarde - variação de nuvens pela manhã com pancadas de chuva localizadas que poderão ser fortes e vir acompanhadas de trovoadas a partir da tarde.
Cruzeiro do Sul	30/21	99/53	3	NNO	Pancadas de chuva a partir da tarde - variação de nuvens pela manhã com pancadas de chuva localizadas que poderão ser fortes e vir acompanhadas de trovoadas a partir da tarde.

A Divisão de Meteorologia do Sistema de Proteção da Amazônia informa que nessa sexta-feira há previsão de chuvas durante todo o dia em todo Estado do Acre. O céu do Estado deve variar de Nublado a Encoberto.



BOLETIM

Hidrométrico

NÍVEL DOS RIOS

Elaboração: Governo do Estado do Acre

Data: (20/10/2017)

Fonte: ANA

Dados das 07:00h – Brasília

* Dados das 07:15h.

**CEPDEC



Descendo



Subindo

SL - Sem Leitura

Na leitura de hoje (20/10/2017) os rios monitorados registram elevação de nível, exceto Rio Acre em Brasileia – 1,13 m, Rio Iaco em Sena Madureira – 0,87 m, Rio Tarauacá em Tarauacá – 3,59 m e Rio Envira em Feijó – 3,70 m. No cotograma o Rio Acre em Rio Branco apresenta elevação, o nível registrado é de 1,73 m (linha azul), mostrando-se abaixo da mínima histórica – 1,77 m (linha verde) quando comparado ao mesmo dia com anos anteriores.

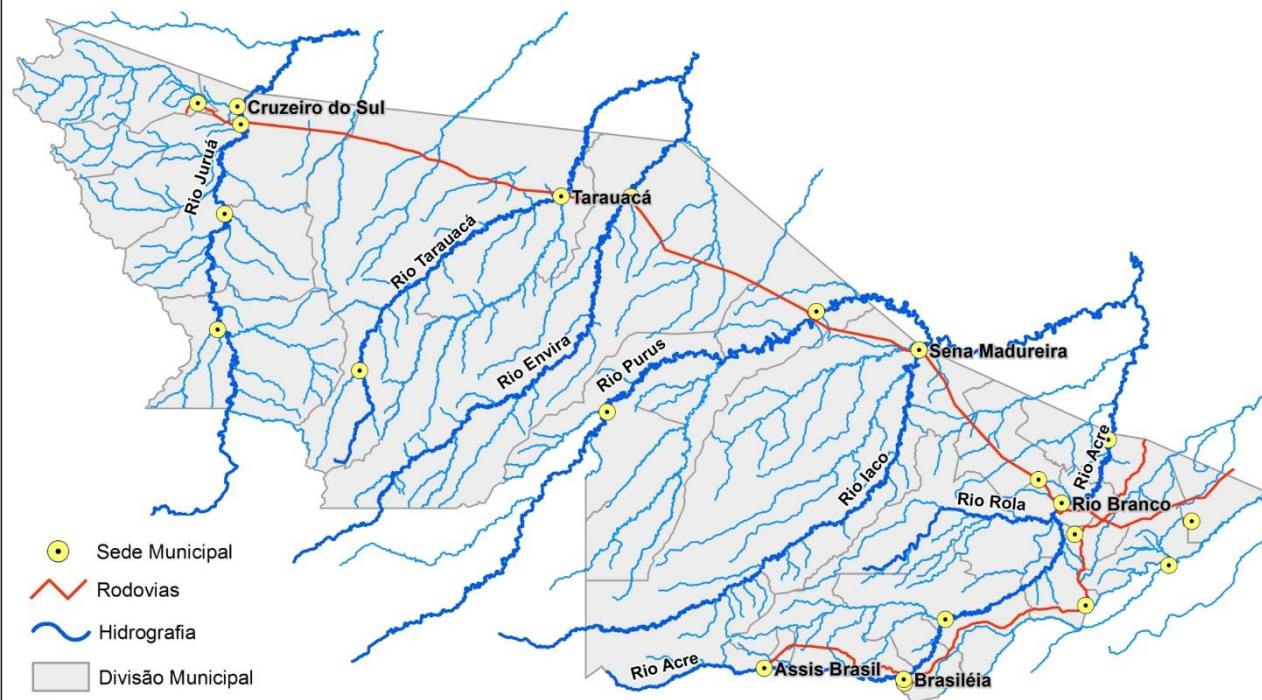

Rio – Localização	Cota de Alerta Cota de Estiagem	Leitura do Dia Anterior/ Atual	
Rio Acre - Assis Brasil	3,50 4,00	2,75 2,94	↑
Rio Acre – Brasileia	3,50 4,00	1,17 1,13	↓
Rio Acre – Xapuri	2,00 2,20	1,82 1,98	↑
Rio Acre – Rio Branco	2,69 3,00	1,64 1,73	↑
Rio Rola – Rio Branco	3,00 3,50	1,23 1,28	↑
Rio Iaco – Sena Madureira	2,00 2,20	0,89 0,87	↓
Rio Tarauacá - Tarauacá	2,00 2,20	3,68 3,59	↓
Rio Juruá - Thaumaturgo	2,00 2,50	SL SL	
Rio Purus – Manoel Urbano	2,00 2,30	4,01* SL	
Rio Juruá – Cruzeiro do Sul	2,00 2,30	SL 5,01**	
Rio Envira – Feijó	2,00 2,50	3,97 3,70	↓

Tendência do nível do Rio Acre (Rio Branco) - OUTUBRO/2017

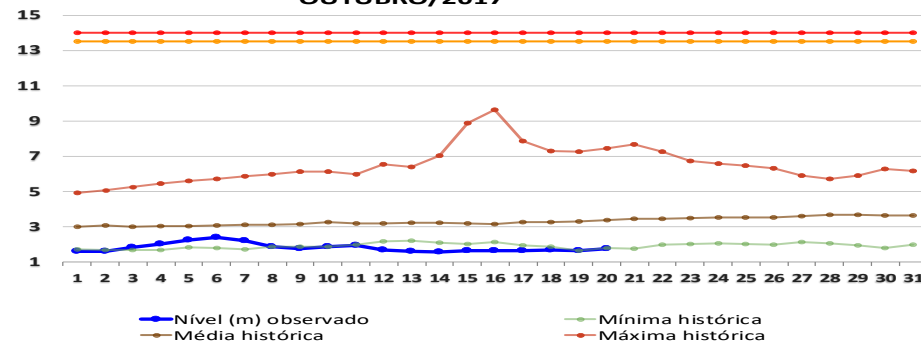

BOLETIM

Pluviométrico

CHUVA

Elaboração: Governo do Estado do Acre

FONTE: INMET/ANA/CPRM

Data: 20/10/2017

No período de 01 a 20/10/2017 o maior registro de precipitação acumulada foram Boca do Acre (AM) – 150,4 mm, Espalha (S. Belo Horizonte) – 113,4 mm e S. Mucuripe (Tarauacá) – 111,4 mm, conforme pontos de monitoramento listados na Figura 1. A Figura 2 indica maior registro de precipitação na região de Rio Branco-CPRM – 213,8 mm, Mâncio Lima – 131,6 mm e Ponte de Tarauacá – 115,4 mm.

Figura 1. Acumulado de precipitação para Estado do Acre mês de Outubro de 2017



Figura 2. Acumulado de precipitação para Estado do Acre mês de Outubro de 2017



BOLETIM

Focos de Calor

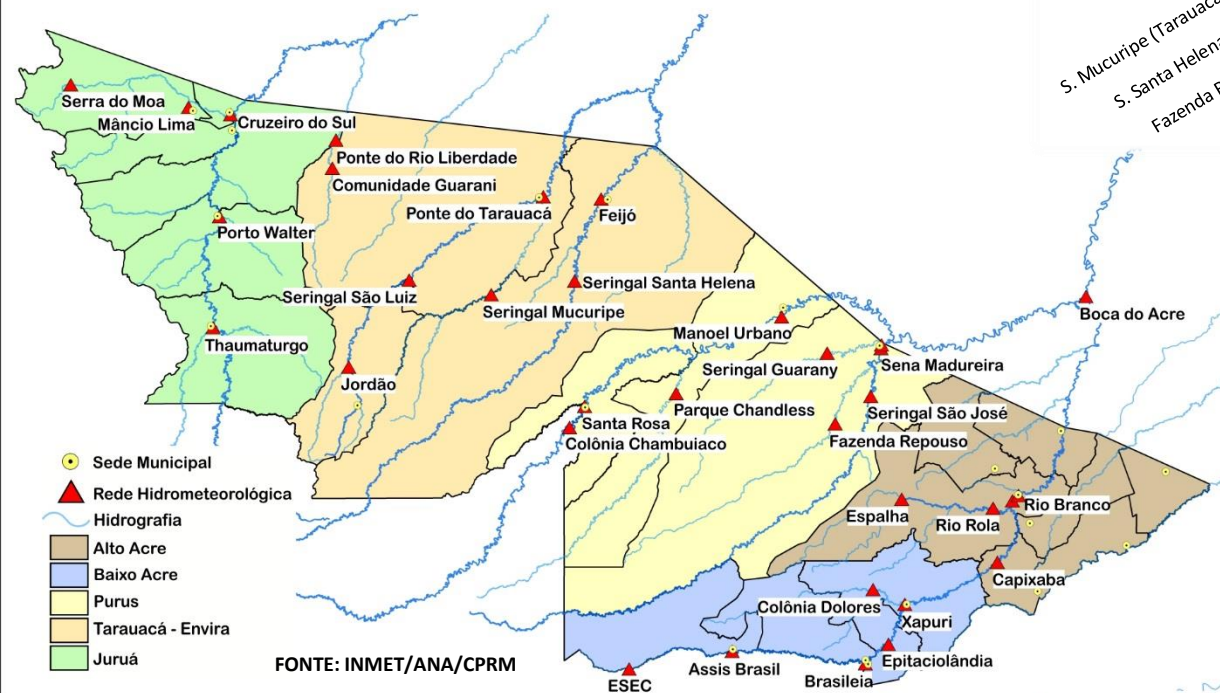
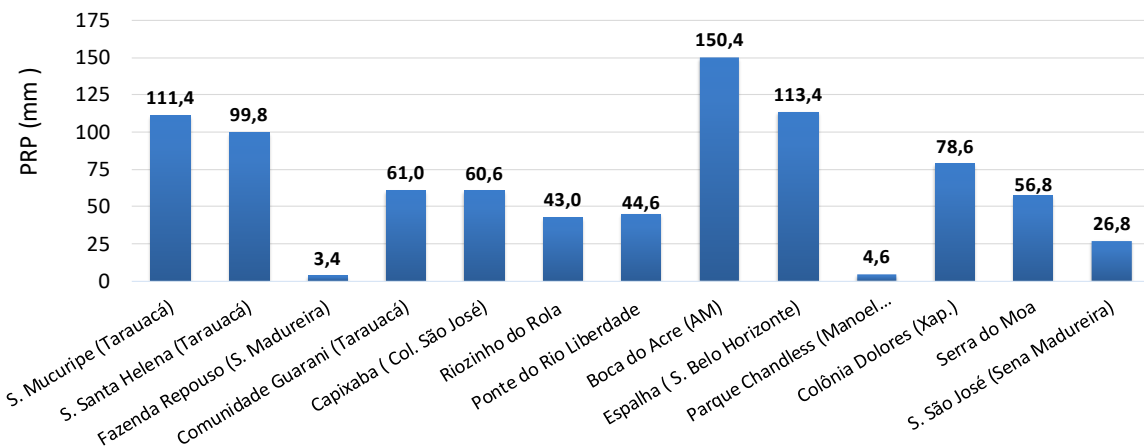
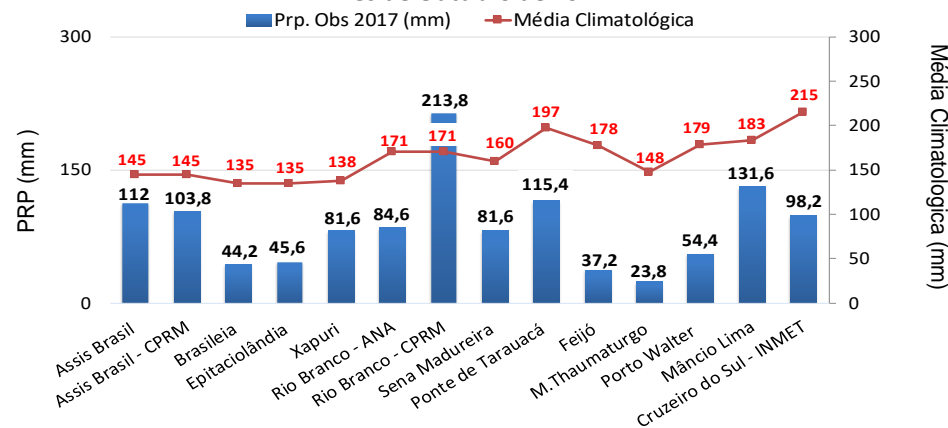

QUEIMADAS E INCÊNDIOS

Elaboração: Governo do Estado do Acre

Data: 20/10/2017

Acumulado Mês de Outubro

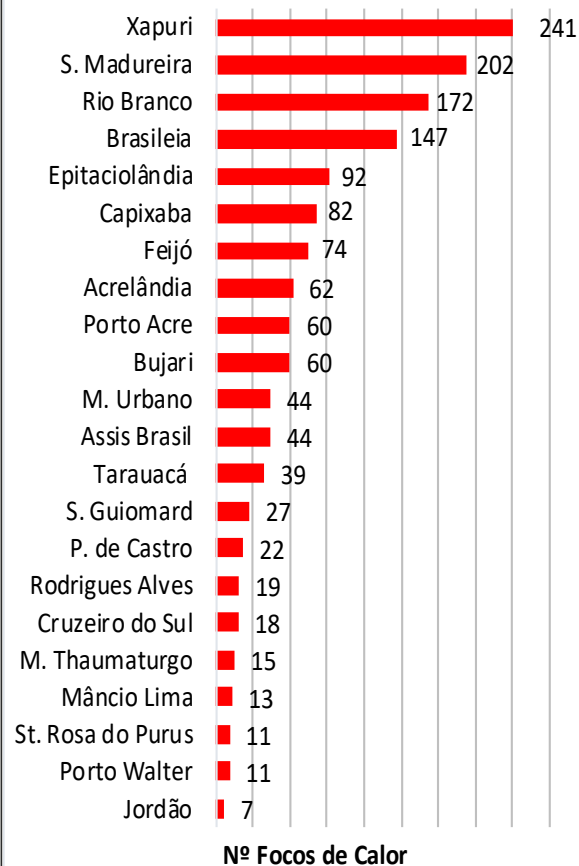

FONTE: PROARCO/INPE(2017) * satélite de referência

Comparativo de Focos de Calor Anual Acumulados no Estado do Acre - 20/10

— 2005 — 2010 — 2016 — 2017

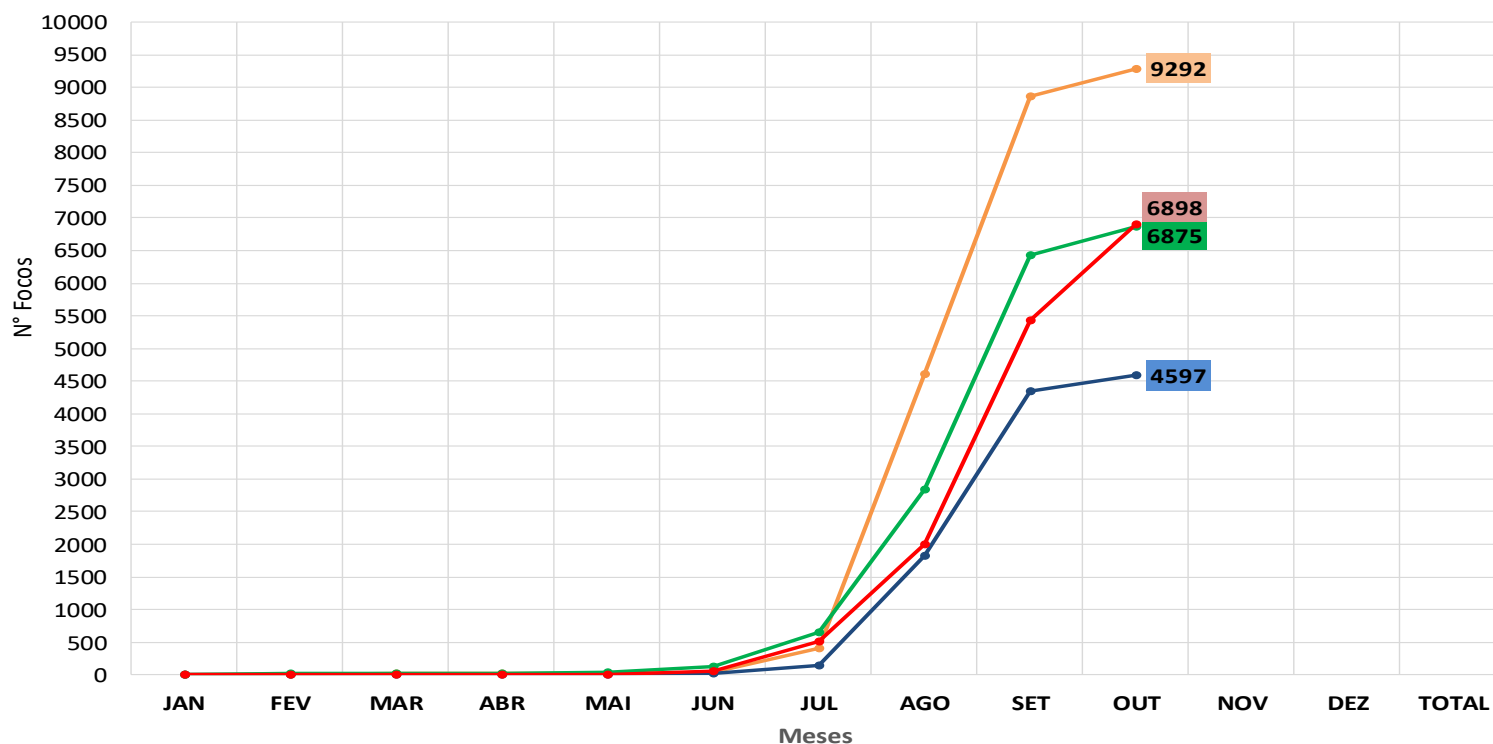

No período de **01.10.2017 a 20.10.2017** o acumulado é de 1.462 focos de calor. O município de Xapuri lidera com 241 focos de acordo com o gráfico ao lado. O acumulado anual observado é de **6.898 focos**. No gráfico acima observamos que no ano de 2017 no período de **01.01 a 20.10.2017**, o registro de focos de calor é inferior quando comparado ao ano de 2005.

BOLETIM

Focos de Calor



QUEIMADAS E INCÊNDIOS

Elaboração: Governo do Estado do Acre

Data: 20/10/2017

Focos de Queima

No período do dia **19.10.2017** 11:40h a **20.10.2017** 11:40h (horário de Brasília/DF) não houve registro de focos de calor no estado do Acre, segundo satélite de referência.

Risco de Fogo

O princípio do Risco de Fogo é de que quanto mais dias seguidos sem chuva, maior o risco de queima da vegetação (INPE). O mapa acima representa o risco de fogo para o estado do Acre conforme a descrição do risco por regional.

Regional Alto Acre: Os municípios apresentam risco de fogo de MÍNIMO a BAIXO, e áreas isoladas de risco de MÉDIO a ALTO.

Regional Baixo Acre: Os municípios apresentam risco de fogo de BAIXO a CRÍTICO e áreas isoladas de risco MÍNIMO.

Regional Purus: Os municípios apresentam risco de fogo de MÍNIMO a MÉDIO, e áreas isoladas de risco ALTO a CRÍTICO.

Regional Tarauacá/Envira: Os municípios apresentam risco de fogo de MÍNIMO a BAIXO, e áreas isoladas de risco MÉDIO a CRÍTICO.

Regional Juruá: Os municípios apresentam risco de fogo de MÍNIMO a BAIXO, e áreas isoladas de risco MÉDIO a CRÍTICO.

Neste sentido a orientação é evitar o uso do fogo, sob pena de ocorrência de incêndios descontrolados.

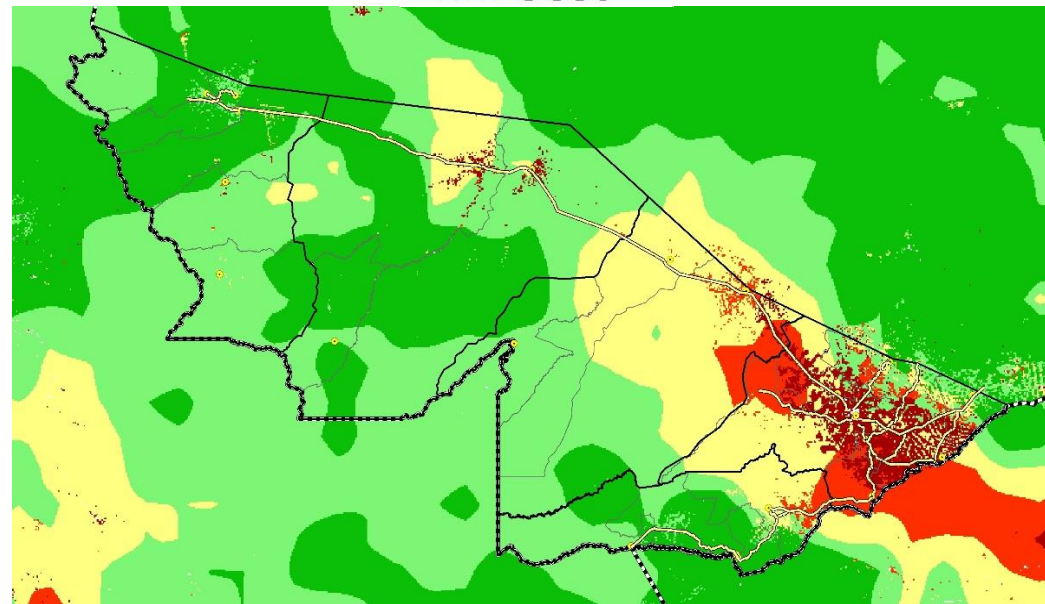

LEGENDA

■ Mínimo ■ Baixo ■ Médio ■ Alto ■ Crítico □ Indeterminado

FONTE: PROARCO/INPE(2017)