

BOLETIM

Meteorológico

PREVISÃO DO TEMPO

Elaboração: Governo do Estado do Acre

Data: 13/10/2017

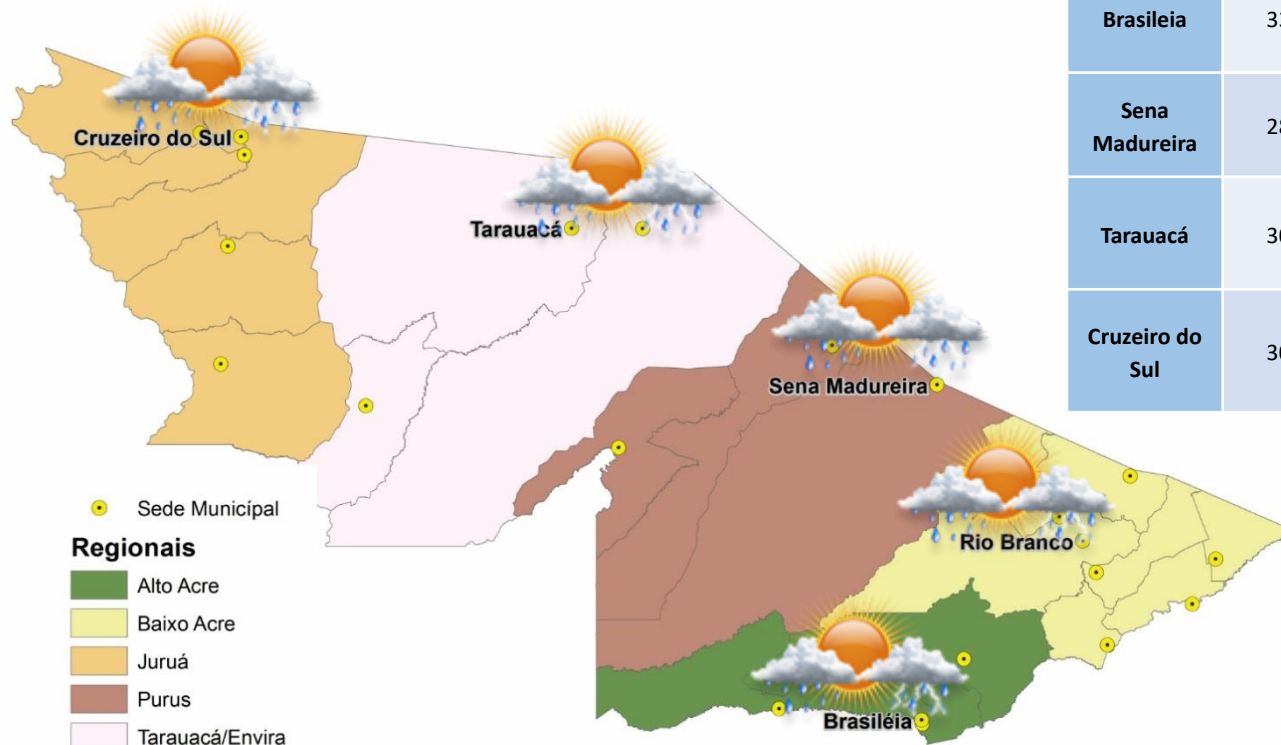

PREVISÕES REGIONAIS (Fonte: CPTEC)

CIDADE	Temp. (°C)	UR (%)	Vento (km)		CONDIÇÃO DO TEMPO
	MAX/MIN	MAX/MIN	VEL.	DIR.	
Rio Branco	28/24	94/36	3	NNO	Pancadas de chuva - variação de nuvens e pancadas de chuva localizadas que poderão ser fortes e vir acompanhadas de trovoadas a qualquer hora do dia.
Brasiléia	33/21	87/41	3	NO	Pancadas de chuva - variação de nuvens e pancadas de chuva localizadas que poderão ser fortes e vir acompanhadas de trovoadas a qualquer hora do dia.
Sena Madureira	28/23	86/35	3	N	Pancadas de chuva - variação de nuvens e pancadas de chuva localizadas que poderão ser fortes e vir acompanhadas de trovoadas a qualquer hora do dia.
Tarauacá	30/22	81/34	3	NE	Pancadas de chuva - variação de nuvens e pancadas de chuva localizadas que poderão ser fortes e vir acompanhadas de trovoadas a qualquer hora do dia.
Cruzeiro do Sul	30/22	87/37	3	ONO	Pancadas de chuva - variação de nuvens e pancadas de chuva localizadas que poderão ser fortes e vir acompanhadas de trovoadas a qualquer hora do dia.

AVISO Meteorológico

AVISOS METEOROLÓGICOS VIGENTES PARA ESTADO DO ACRE

Elaboração: Governo do Estado do Acre

Data: 13/10/2017

Aviso Meteorológico (13/10)

Na área em destaque, ocorrerão pancadas de chuva, que localmente serão de forte intensidade, acompanhadas de descargas elétricas, rajadas de vento e pontuais acumulados expressivos de precipitação.

(Fonte: CPTEC)

Área de Ocorrência do Aviso Meteorológico 13/10/2017

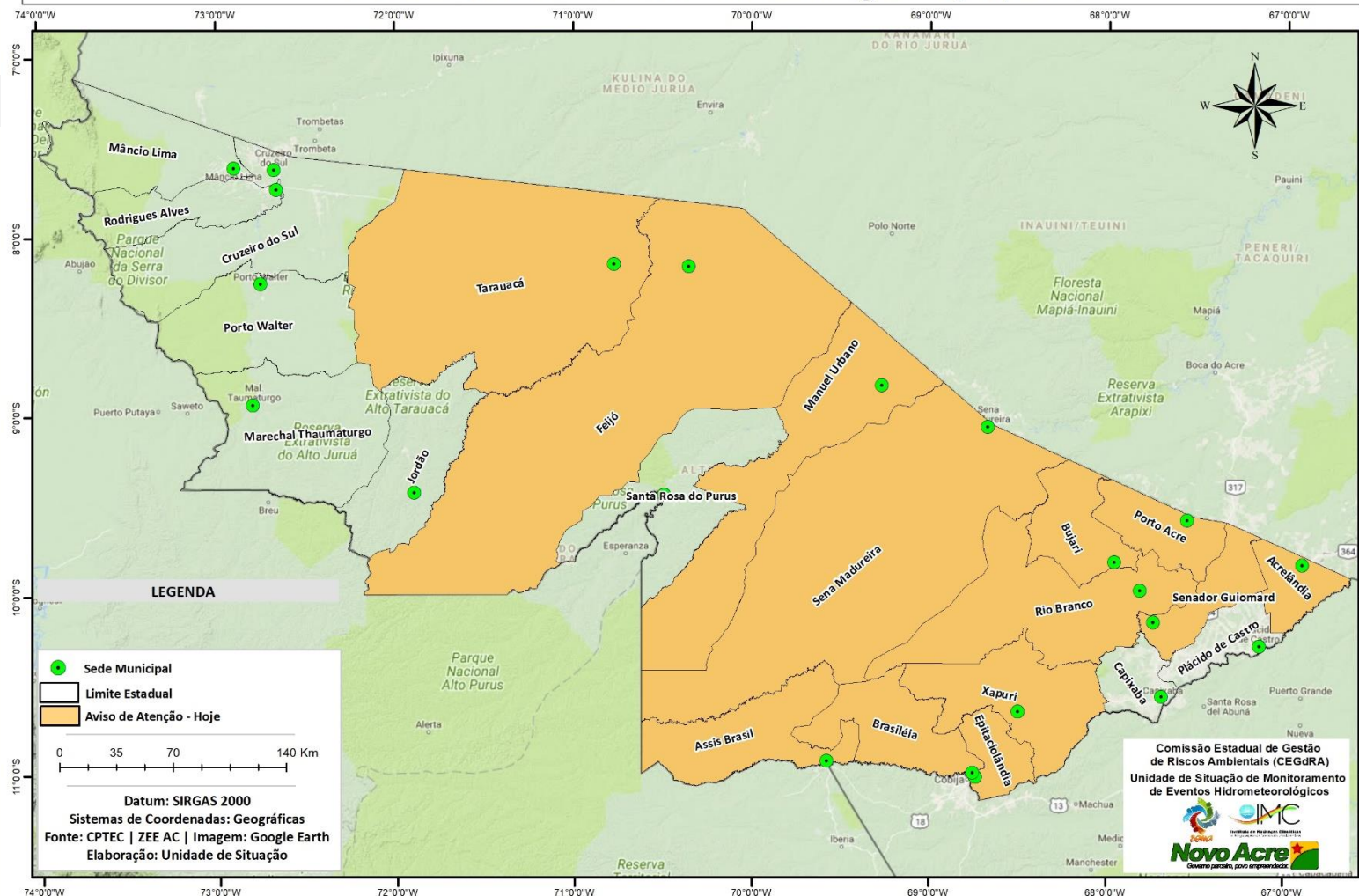

BOLETIM

Hidrométrico

NÍVEL DOS RIOS

Elaboração: Governo do Estado do Acre

Data: (13/10/2017)

Fonte: ANA

Dados das 07:00h - Brasília



Descendo



Subindo

SL - Sem Leitura

Na leitura de hoje (13/10/2017) os rios monitorados registram elevação de nível, exceto Rio Rola em Rio Branco – 1,12 m, Rio Acre em Rio Branco – 1,59 m e Rio Purus em Manoel Urbano – 4,55 m. O Rio Acre em Xapuri e o Rio Iaco em Sena Madureira apresentaram estabilidade de nível. No cotograma o Rio Acre em Rio Branco apresenta redução, o nível registrado é de 1,59 m (linha azul), mostrando-se abaixo da mínima histórica – 2,19 m (linha verde) quando comparado ao mesmo dia com anos anteriores.

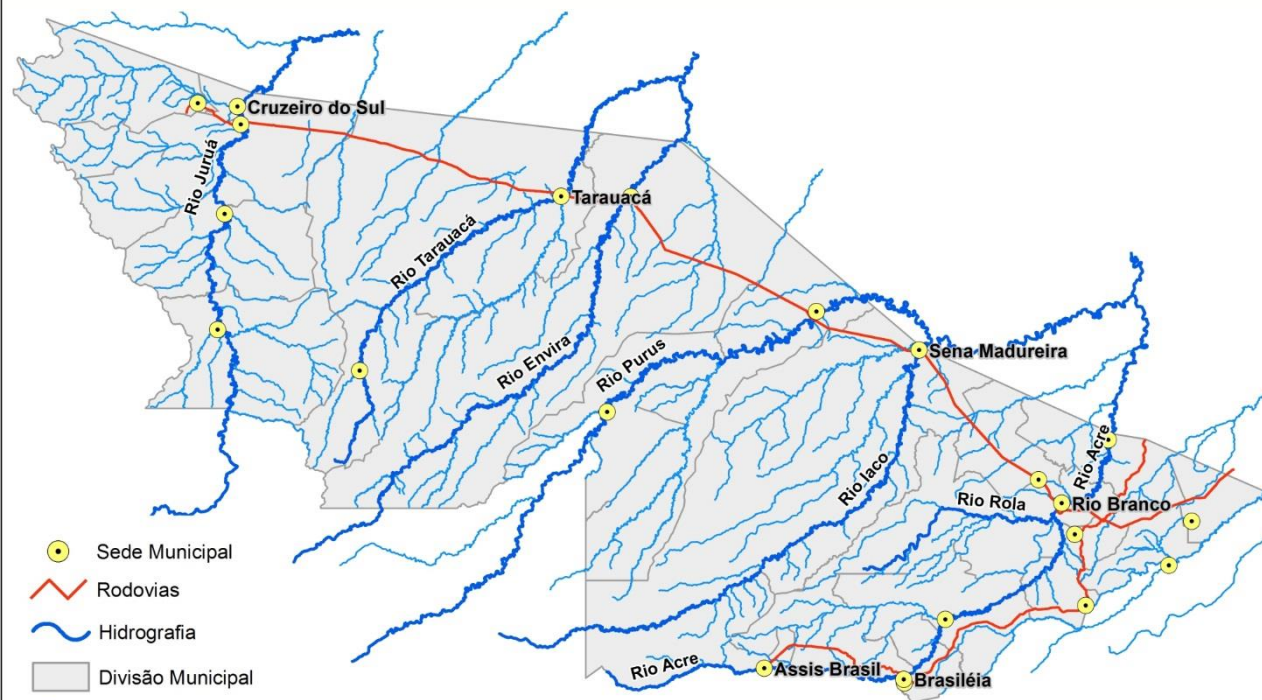

Rio – Localização	Cota de Alerta Cota de Estiagem	Leitura do Dia Anterior/ Atual	
Rio Acre - Assis Brasil	3,50 4,00	2,73 2,76	↑
Rio Acre – Brasileia	3,50 4,00	1,03 1,10	↑
Rio Acre – Xapuri	2,00 2,20	1,76 1,76	
Rio Acre – Rio Branco	2,69 3,00	1,68 1,59	↓
Rio Rola – Rio Branco	3,00 3,50	1,17 1,12	↓
Rio Iaco – Sena Madureira	2,00 2,20	1,18 1,18	
Rio Tarauacá - Tarauacá	2,00 2,20	3,74 3,90	↑
Rio Juruá - Thaumaturgo	2,00 2,50	SL SL	
Rio Purus – Manoel Urbano	2,00 2,30	4,67 4,55	↓
Rio Juruá – Cruzeiro do Sul	2,00 2,30	SL SL	
Rio Envira – Feijó	2,00 2,50	3,70 3,92	↑

Tendência do nível do Rio Acre (Rio Branco) - OUTUBRO/2017

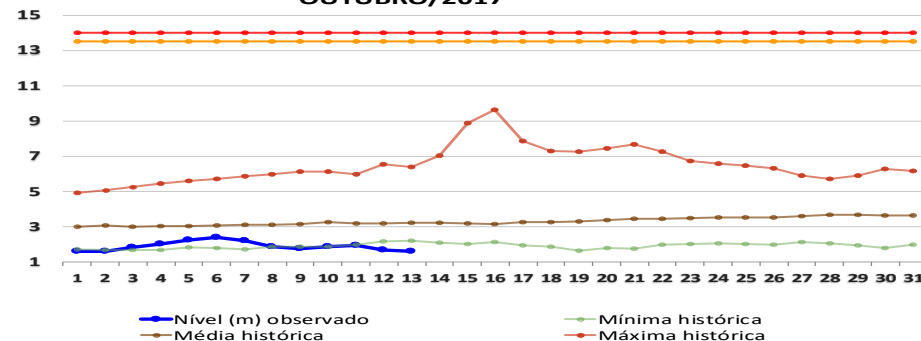

BOLETIM

Pluviométrico

CHUVA

Elaboração: Governo do Estado do Acre

FONTE: INMET/ANA/CPRM

Data: 13/10/2017

No período de 01 a 13/10/2017 o maior registro de precipitação acumulada foram Boca do Acre (AM) – 133,4 mm, Espalha (S. Belo Horizonte) – 65,8 mm, Colônia Dolores (Xap.) – 57,0 mm e Comunidade Guarani (Tarauacá) – 43,8 mm conforme pontos de monitoramento listados na Figura 1. A Figura 2 indica maior registro de precipitação na região de Rio Branco-CPRM – 192,2 mm, Ponte de Tarauacá – 103,6 mm e Xapuri – 74,0 mm.

Figura 1. Acumulado de precipitação para Estado do Acre mês de Outubro de 2017



Figura 2. Acumulado de precipitação para Estado do Acre mês de Outubro de 2017



BOLETIM

Focos de Calor

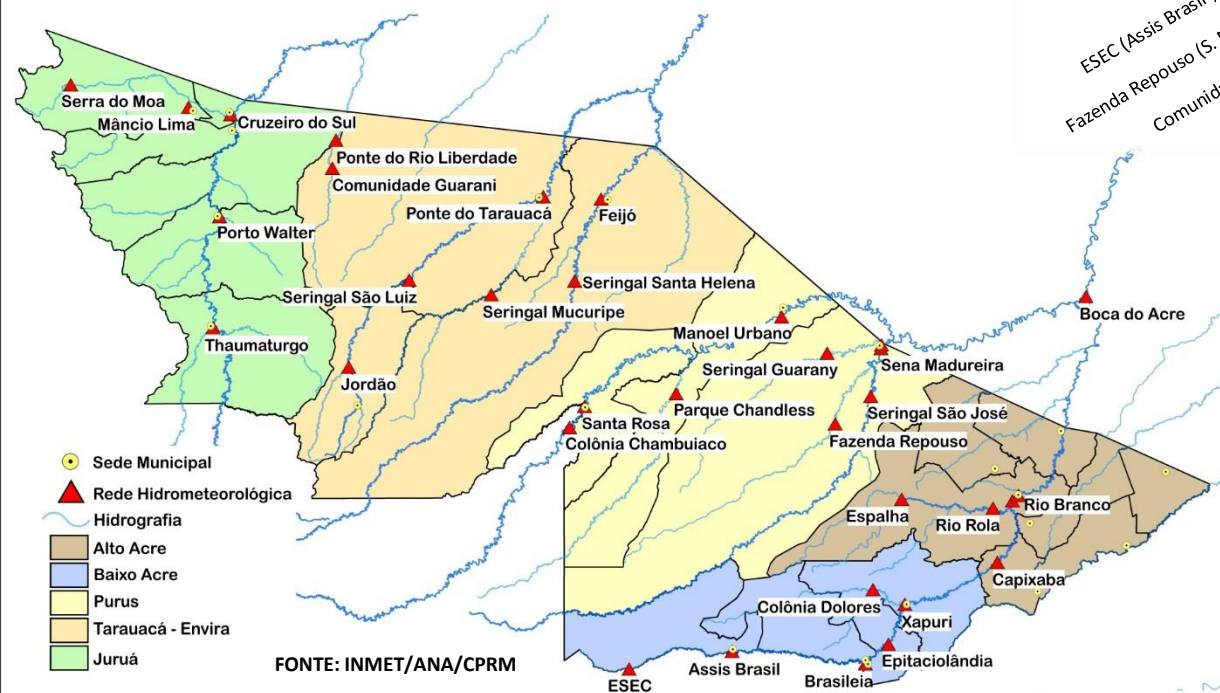
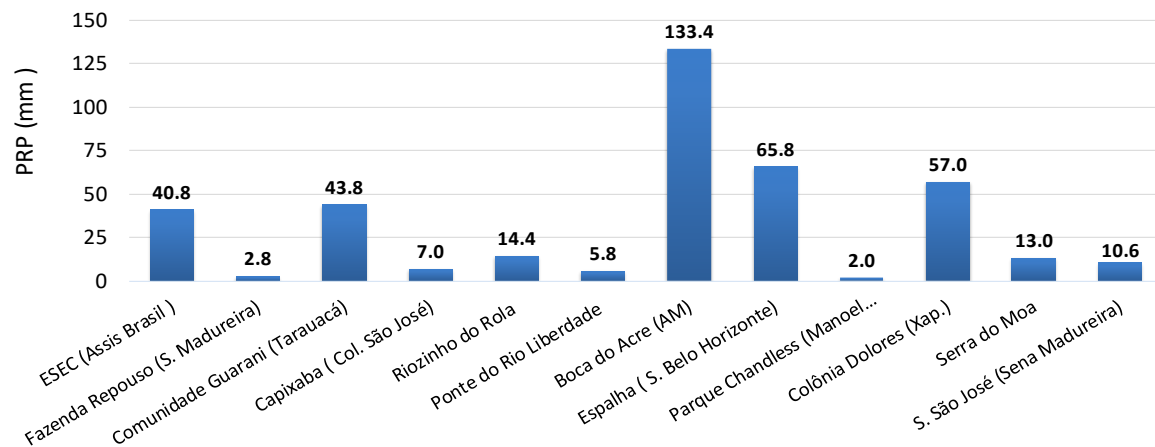
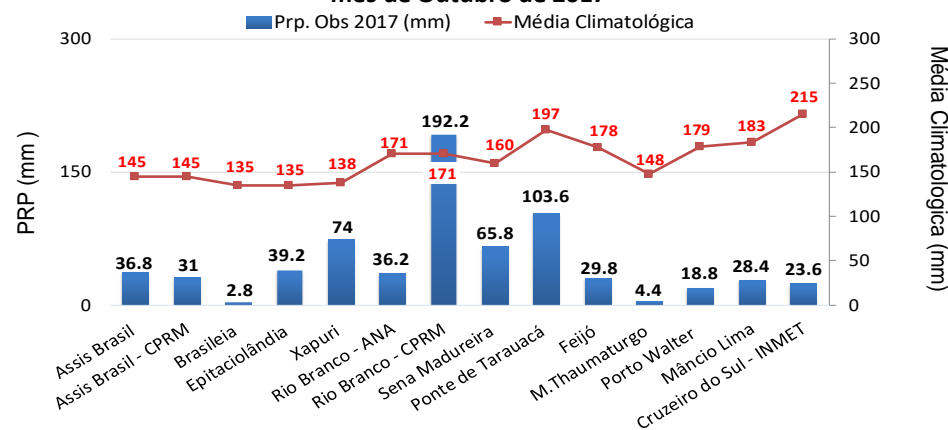

QUEIMADAS E INCÊNDIOS

Elaboração: Governo do Estado do Acre

Data: 13/10/2017

Acumulado Mês de Outubro

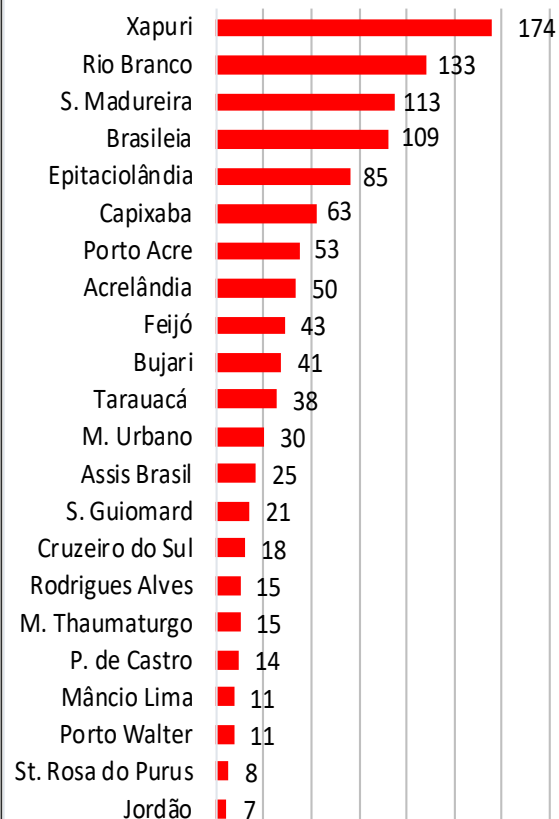

Nº Focos de Calor

FONTE: PROARCO/INPE(2017) * satélite de referência

Comparativo de Focos de Calor Anual Acumulados no Estado do Acre - 13/10

— 2005 — 2010 — 2016 — 2017

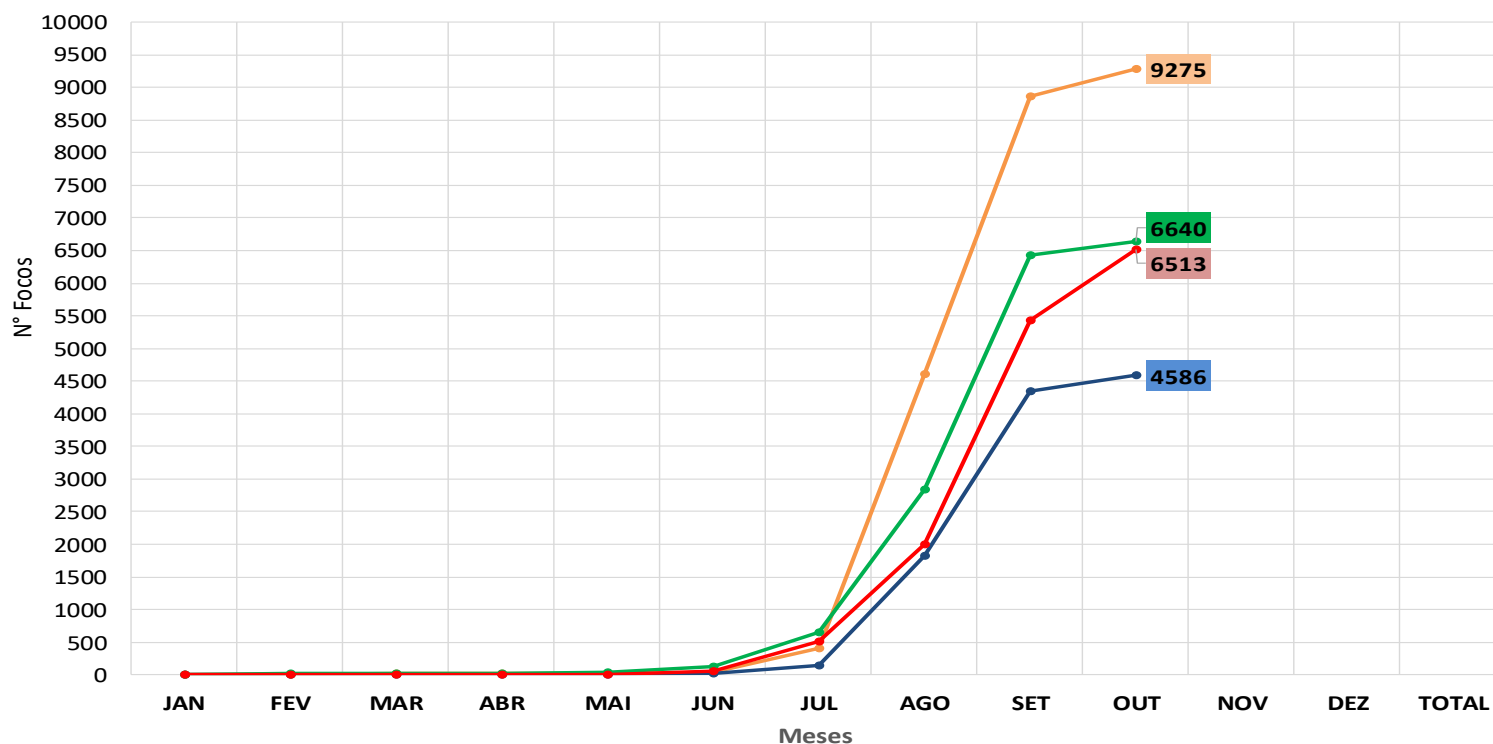

No período de **01.10.2017 a 13.10.2017** o acumulado é de 1077 focos de calor. O município de Xapuri lidera com 174 focos de acordo com o gráfico ao lado. O acumulado anual observado é de **6.513 focos**. No gráfico acima observamos que no ano de 2017 no período de **01.01 a 13.10.2017**, o registro de focos de calor é inferior quando comparado aos anos de 2005 e 2016.

BOLETIM

Focos de Calor



QUEIMADAS E INCÊNDIOS

Elaboração: Governo do Estado do Acre

Data: 13/10/2017

Risco de Fogo

O princípio do Risco de Fogo é de que quanto mais dias seguidos sem chuva, maior o risco de queima da vegetação (INPE). O mapa acima representa o risco de fogo para o estado do Acre conforme a descrição do risco por regional.

Regional Alto Acre: Os municípios apresentam risco de fogo de MÍNIMO a ALTO, e pontos isolados de risco CRÍTICO.

Regional Baixo Acre: Os municípios apresentam risco de fogo de MÍNIMO a CRÍTICO.

Regional Purus: Os municípios apresentam risco de fogo de BAIXO a CRÍTICO com áreas isoladas de risco MÍNIMO.

Regional Tarauacá Envira: Os municípios apresentam risco de fogo de MÍNIMO a BAIXO, e pontos isolados de risco MÉDIO a CRÍTICO.

Regional Juruá: Os municípios apresentam risco de fogo BAIXO a MÉDIO, e pontos isolados de risco MÍNIMO, ALTO e CRÍTICO.

Neste sentido a orientação é evitar o uso do fogo, sob pena de ocorrência de incêndios descontrolados.

Focos de Queima

No período do dia **12.10.2017** 11:40h a **13.10.2017** 11:40h (horário de Brasília/DF) não houve registro de focos de calor no estado do Acre, segundo satélite de referência.

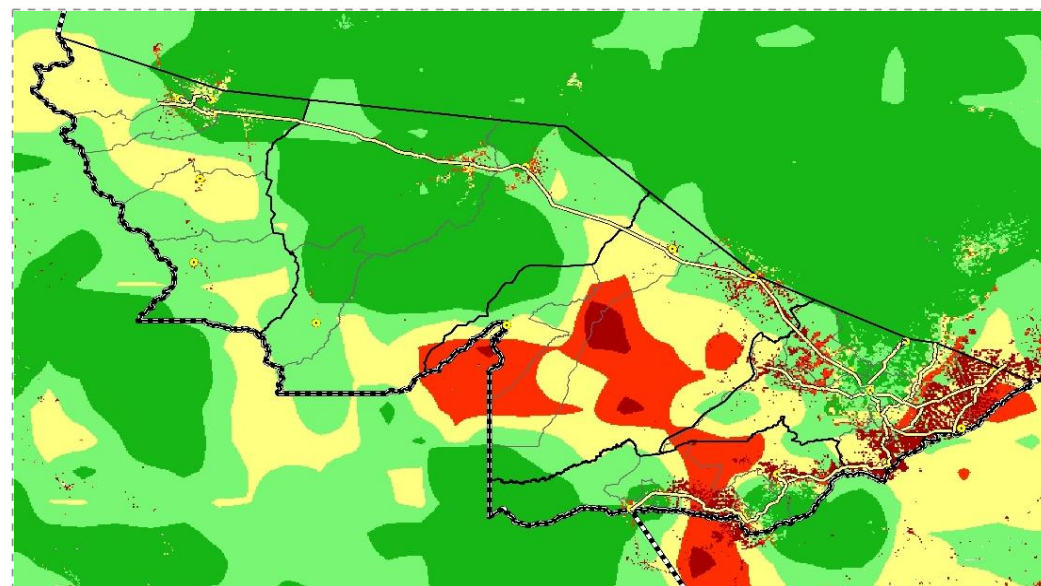

LEGENDA

■ Mínimo ■ Baixo ■ Médio ■ Alto ■ Crítico □ Indeterminado

FONTE: PROARCO/INPE(2017)